

## Usnesení

**51. schůze Rady města Karviné konané dne 30.01.2013**

Rada města Karviné po projednání všech předložených materiálů přijímá toto usnesení:

### **2334 Schválení ověřovatelů zápisu 51. schůze RM Karviné konané dne 30.01.2013**

Rada města Karviné dle ustanovení § 102 odst. 3 zákona č. 128/2000 Sb., o obcích, ve znění pozdějších předpisů, **schválila**

ověřovatele zápisu 51. schůze RM Karviné konané dne 30.01.2013, a to paní Marcelu Tomkovou a pana Stanislava Sobela.

### **2335 Schválení programu 51. schůze RM Karviné konané dne 30.01.2013**

Rada města Karviné dle ustanovení § 102 odst. 3 zákona č. 128/2000 Sb., o obcích, ve znění pozdějších předpisů, **schválila**

program 51. schůze RM Karviné konané dne 30.01.2013, včetně projednaných změn:

#### **doplňené materiály:**

**Doplnění programu č. 5 – OM** – Analýza facility služeb.

**Doplnění programu č. 6 – OM** – Změna usnesení RM Karviné č. 2262 ze dne 18.12.2012 – rozhodnutí o výběru nejvhodnější nabídky – VZ na stavební práce Revitalizace veřejných ploch v Karviné-Novém Městě.

**Doplnění programu č. 7 – OR** – Záměr zpracovat Strategický plán rozvoje města Karviná pro období 2013-2025.

#### **stažený materiál:**

**Bod č. 4 - OM** - Nájem nebytového prostoru v domě č. p. 2060, sekce B 111, ulice Fryštátská.

### **2336 Oznámení, které učinil člen RM Karviné pan Ing. Jan Wolf, o střetu zájmu ve věci Poskytnutí dotací na sportovní činnost v roce 2013**

Rada města Karviné dle ustanovení § 83 odst. 2 zákona č. 128/2000 Sb., o obcích, ve znění pozdějších předpisů, **vzala na vědomí**

oznámení, které učinil člen rady města pan Ing. Jan Wolf, o střetu zájmu ve věci Poskytnutí dotací na sportovní činnost v roce 2013.

Rada města Karviné dle ustanovení § 83 odst. 2 zákona č. 128/2000 Sb., o obcích, ve znění pozdějších předpisů,

## rozhodla

o tom, že neexistuje důvod pro vyloučení pana Ing. Jana Wolfa z projednávání a rozhodování ve věci Poskytnutí dotací na sportovní činnost v roce 2013.

### 2337 Poskytnutí dotací na sportovní činnost v roce 2013

Rada města Karviné dle ustanovení § 102 odst. 3 zákona č. 128/2000 Sb., o obcích, ve znění pozdějších předpisů,

Úkol: 21/2013/RM  
Určeno: vedoucí OR  
Termín: 2013-03-15

## rozhodla

poskytnout dotace na sportovní činnost v celkovém objemu Kč 335.000,-- (slovy: Třistatřicetpěttisíc korun českých), dle **přílohy č. 1 k tomuto usnesení.**

Rada města Karviné dle ustanovení § 102 odst. 1 zákona č. 128/2000 Sb., o obcích, ve znění pozdějších předpisů,

Úkol: 22/2013/RM  
Určeno: vedoucí OR  
Termín: 2013-03-12

## doporučila

Zastupitelstvu města Karviné poskytnout v souladu s ustanovením § 85 písm. c) zákona č. 128/2000 Sb., o obcích, ve znění pozdějších předpisů, dotace na sportovní činnost v celkovém objemu Kč 2.535.000,-- (slovy: Dvamilionypětsetřicetpěttisíc korun českých), **dle přílohy č. 2 k tomuto usnesení.**

### 2338 Rozhodnutí ve věcech obce jako jediného společníka obchodní společnosti BYTservis-slужby, spol. s r. o., se sídlem Karviná, Ráj, Prameny 603, IČ 47670860, v záležitosti privatizace bytového fondu

Rada města Karviné dle ustanovení § 102 odst. 2 písm. c) zákona č. 128/2000 Sb., o obcích, ve znění pozdějších předpisů a dle § 132 odst. 1 zákona č. 513/1991 Sb., obchodní zákoník, ve znění pozdějších předpisů,

Úkol: 23/2013/RM  
Určeno: vedoucí OM  
Termín: 2013-12-31

## uložila

společnosti BYTservis-slужby, spol. s r. o. se sídlem Karviná, Ráj, Prameny 603/24, IČ 47670860, připravit a

realizovat privatizaci bytového fondu v majetku společnosti BYTservis-slужby, spol. s r. o. se sídlem Karviná, Ráj, Prameny 603/24 - domů č. p. 602 - 605, ulice Prameny, Karviná-Ráj, č. p. 606 - 609, ulice Kosmonautů, Karviná-Ráj včetně pozemků parc. č. 497/54, 497/55, 497/56, 497/57, 497/58, 497/59, 497/60, 497/61 (zastavěná plocha a nádvoří) a pozemků parc. č. 497/145, parc. č. 497/146 (ostatní plocha) , vše v katastrálním území Ráj, zapsané na listu vlastnictví 5257, kat. území Ráj, obec Karviná.

**2339 Uzavření nájemních smluv k obecním bytům v domech s pečovatelskou službou v majetku statutárního města Karviné**

Rada města Karviné dle ustanovení § 102 odst. 2 písm. m) zákona č. 128/2000 Sb., o obcích, ve znění pozdějších předpisů,

**rozhodla**

uzavřít nájemní smlouvy k bytům v domech s pečovatelskou službou v majetku statutárního města Karviné dle **přílohy č. 1 k tomuto usnesení**. Nájem se sjednává od 15.02.2013 na dobu neurčitou.

**2340 Žádost pana Ing. Bogdana Fukaly o snížení nájemného z bytu v majetku statutárního města Karviné**

Rada města Karviné dle ustanovení § 102 odst. 2 písm. m) zákona č. 128/2000 Sb., o obcích, ve znění pozdějších předpisů,

**rozhodla**

poskytnout slevu panu Ing. Bogdanu Fukalovi na nájmu bytu [redacted] ve výši 5 % od 01.02.2013 do doby realizace výměny oken. Služby spojené s nájmem budou hrazeny nájemcem v plné výši.

**2341 Nájem nebytového prostoru v domě č. p. 1418, nám. Budovatelů v Karviné-Novém Městě**

Rada města Karviné dle ustanovení § 102 odst. 2 písm. m) zákona č. 128/2000 Sb., o obcích, ve znění pozdějších předpisů,

Úkol: 24/2013/RM  
Určeno: vedoucí OM  
Termín: 2013-03-01

## rozhodla

uzavřít smlouvu o nájmu nebytového prostoru v domě č. p. 1418, nám. Budovatelů, Karviná-Nové Město, na dobu neurčitou, nejpozději od 01.03.2013, s roční výší nájemného, které je uvedeno v evidenčním a výpočtovém listu, který je přílohou a nedílnou součástí nájemní smlouvy, s panem Vladislavem Kiwalou, místo podnikání Staroměstská 98/3, Karviná, IČ 69209855, DIČ CZ520913052, za účelem podnikání - provozování restaurační činnosti. Nájemné bude stanoveno dle Zásad pro nakládání s nemovitým majetkem v době uzavření nájemní smlouvy.

**2342**

### **Zřízení věcného břemene - Advanced World Transport a. s., železniční vlečka**

Rada města Karviné dle ustanovení § 102 odst. 3 zákona č. 128/2000 Sb., o obcích, ve znění pozdějších předpisů,

## rozhodla

zřídit věcné břemeno právo vedení inženýrské sítě (železniční vlečka) na části pozemku p. č. 7160 v katastrálním území Karviná-Doly, obec Karviná, jak je zakresleno v situačním snímku, který tvoří **přílohu č. 1 k tomuto usnesení**, ve prospěch vlastníka této stavby, a to po jejím dokončení a dle geometrického zaměření skutečného stavu za jednorázovou úhradu, která bude stanovena dle Zásad pro nakládání s nemovitým majetkem platných v době uzavření budoucí smlouvy o zřízení věcného břemene a související ujednání, navýšenou o příslušnou částku DPH stanovenou dle platných právních předpisů.

Rada města Karviné dle ustanovení § 102 odst. 3 zákona č. 128/2000 Sb., o obcích, ve znění pozdějších předpisů,

## rozhodla

uzavřít na dobu výstavby s vlastníkem stavby smlouvu o budoucí smlouvě o zřízení věcného břemene a související ujednání, dle které vlastník této stavby zaplatí do doby uzavření smlouvy o zřízení věcného břemene úhradu za omezení užívání části pozemku p. č. 7160 v katastrálním území Karviná-Doly, obec Karviná, blíže vyznačeném v situačním snímku, který tvoří **přílohu č. 2 k tomuto usnesení**, stanovenou dle Zásad pro nakládání s nemovitým majetkem platných v době uzavření smlouvy o budoucí smlouvě o zřízení věcného břemene a související ujednání, navýšenou o příslušnou částku DPH stanovenou dle platných právních předpisů.

**2343**

### **Zřízení věcného břemene - Advanced World Transport a. s., koleje**

Rada města Karviné dle ustanovení § 102 odst. 3 zákona č. 128/2000 Sb., o obcích, ve znění pozdějších předpisů,

## rozhodla

zřídit věcné břemeno právo vedení inženýrské sítě (koleje) na částech pozemků p. č. 850/3, 1000/2 a 1000/1, vše v katastrálním území Louky nad Olší, obec Karviná, jak je zakresleno v situačním snímku, který tvoří **přílohu č. 1 k tomuto usnesení**, ve prospěch vlastníka inženýrské sítě, a to po dokončení této stavby a dle geometrického zaměření skutečného stavu za jednorázovou úhradu, která bude stanovena dle Zásad pro nakládání s nemovitým majetkem platných v době uzavření budoucí smlouvy o zřízení věcného břemene a související ujednání, navýšenou o příslušnou částku DPH stanovenou dle platných právních předpisů.

Rada města Karviné dle ustanovení § 102 odst. 3 zákona č. 128/2000 Sb., o obcích, ve znění pozdějších předpisů,

#### rozhodla

uzavřít na dobu výstavby s vlastníkem inženýrské sítě smlouvu o budoucí smlouvě o zřízení věcného břemene a související ujednání, dle které vlastník této stavby zaplatí do doby uzavření smlouvy o zřízení věcného břemene úhradu za omezení užívání částí pozemků p. č. 850/3, 1000/2 a 1000/1, vše v katastrálním území Louky nad Olší, obec Karviná, blíže vyznačených v situačním snímku, který tvoří **přílohu č. 2 k tomuto usnesení**, stanovenou dle Zásad pro nakládání s nemovitým majetkem platných v době uzavření smlouvy o budoucí smlouvě o zřízení věcného břemene a související ujednání, navýšenou o příslušnou částku DPH stanovenou dle platných právních předpisů.

Rada města Karviné dle ustanovení § 102 odst. 3 zákona č. 128/2000 Sb., o obcích, ve znění pozdějších předpisů,

#### rozhodla

uzavřít se společností Advanced World Transport a. s., Hornopolská 3314/38, Ostrava, IČ 47675977, smlouvu o právu provést stavbu, na základě které společnost zrealizuje stavbu „Odstranění důlní škody na koleji č. 6 Louky nad Olší, km 326,603-328,383“ na částech pozemků p. č. 850/2 a p. č. 807/1, vše v katastrálním území Louky nad Olší, obec Karviná (blíže vyznačeno v snímku, který je **přílohou č. 3 k tomuto usnesení**), a to za podmínek stanovených v **příloze č. 4 k tomuto usnesení**.

### 2344 Zřízení věcného břemene - Dalkia Česká republika, a. s., kanalizace

Rada města Karviné dle ustanovení § 102 odst. 3 zákona č. 128/2000 Sb., o obcích, ve znění pozdějších předpisů,

#### rozhodla

zřídit věcné břemeno právo vedení inženýrské sítě (kanalizační přípojka) na částech pozemků p. č. 460/3 a p. č. 460/12, oba v katastrálním území Staré Město u Karviné, obec Karviná, jak je zakresleno v situačním snímku, který tvoří **přílohu č. 1 k tomuto usnesení**, ve prospěch vlastníka inženýrské sítě, a to po dokončení této stavby a dle geometrického zaměření skutečného stavu za jednorázovou úhradu, která bude stanovena dle Zásad pro nakládání s nemovitým majetkem platných v době uzavření budoucí smlouvy o zřízení věcného břemene a související ujednání, navýšenou o příslušnou částku DPH stanovenou dle platných právních předpisů.

Rada města Karviné dle ustanovení § 102 odst. 3 zákona č. 128/2000 Sb., o obcích, ve znění pozdějších předpisů,

#### rozhodla

uzavřít na dobu výstavby s vlastníkem inženýrských sítí smlouvu o budoucí smlouvě o zřízení věcného břemene a související ujednání, dle které vlastník této stavby zaplatí do doby uzavření smlouvy o zřízení věcného břemene úhradu za omezení užívání částí pozemků p. č. 460/3 a p. č. 460/12, oba v katastrálním území Staré Město u Karviné, obec Karviná, blíže vyznačených v situačním snímku, který tvoří **přílohu č. 2 k tomuto usnesení**, stanovenou dle Zásad pro nakládání s nemovitým majetkem platných v době uzavření smlouvy o budoucí smlouvě o zřízení věcného břemene a související ujednání, navýšenou o příslušnou částku DPH stanovenou dle platných právních předpisů.

2345

**Zřízení věcného břemene - Ing. Aleš Zbožínek, MBA a Kateřina Zbožínková**

Rada města Karviné dle ustanovení § 102 odst. 3 zákona č. 128/2000 Sb., o obcích, ve znění pozdějších předpisů,

**rozhodla**

zřídit věcné břemeno právo umístění stavby (zpevněná plocha, sjezd) na části pozemku p. č. 2182 v katastrálním území Karviná-město, obec Karviná, jak je zakresleno v situačním snímku, který tvoří **přílohu č. 1 k tomuto usnesení**, ve prospěch vlastníka pozemků p. č. 2231 a p. č. 2230, oba v katastrálním území Karviná-město, obec Karviná, a to po dokončení této stavby a dle geometrického zaměření skutečného stavu za jednorázovou úhradu, která bude stanovena dle Zásad pro nakládání s nemovitým majetkem platných v době uzavření budoucí smlouvy o zřízení věcného břemene a související ujednání, navýšenou o příslušnou částku DPH stanovenou dle platných právních předpisů.

Rada města Karviné dle ustanovení § 102 odst. 3 zákona č. 128/2000 Sb., o obcích, ve znění pozdějších předpisů,

**rozhodla**

uzavřít na dobu výstavby s vlastníkem pozemků p. č. 2231 a p. č. 2230, oba v katastrálním území Karviná-město, obec Karviná, smlouvu o budoucí smlouvě o zřízení věcného břemene a související ujednání, dle které vlastník těchto pozemků zaplatí do doby uzavření smlouvy o zřízení věcného břemene úhradu za omezení užívání části pozemku p. č. 2182 v katastrálním území Karviná-město, obec Karviná, blíže vyznačený v situačním snímku, který tvoří **přílohu č. 2 k tomuto usnesení**, stanovenou dle Zásad pro nakládání s nemovitým majetkem platných v době uzavření smlouvy o budoucí smlouvě o zřízení věcného břemene a související ujednání, navýšenou o příslušnou částku DPH stanovenou dle platných právních předpisů.

2346

**Rozhodnutí o přidělení veřejné zakázky na zhotovitele stavby pod názvem Rekonstrukce parku Boženy Němcové v Karviné-Fryštátě**

Rada města Karviné dle ustanovení § 102 odst. 3 zákona č. 128/2000 Sb., o obcích, ve znění pozdějších předpisů,

**vzala na vědomí**

zprávu o posouzení a hodnocení nabídek k veřejné zakázce ve zjednodušeném podlimitním řízení dle zákona č. 137/2006 Sb., o veřejných zakázkách, ve znění pozdějších předpisů, na stavební práce pod názvem Rekonstrukce parku Boženy Němcové v Karviné-Fryštátě.

Rada města Karviné dle ustanovení § 102 odst. 3 zákona č. 128/2000 Sb., o obcích, ve znění pozdějších předpisů,

**rozhodla**

o výběru nejvhodnější nabídky uchazeče STRABAG a. s., Na Bělidle 198/21, 150 00 Praha 5, IČ 60838744 veřejné zakázky na stavební práce pod názvem Rekonstrukce parku Boženy Němcové v Karviné-Fryštátě zadané ve zjednodušeném podlimitním řízení.

**2347 Uzavření dodatku č. 4 ke smlouvě o poskytování komunálních služeb pro statutární město Karviná a jeho obyvatele**

Rada města Karviné dle ustanovení § 102 odst. 3 zákona č. 128/2000 Sb., o obcích, ve znění pozdějších předpisů,

Úkol: 25/2013/RM  
Určeno: vedoucí OM  
Termín: 2013-02-15

**rozhodla**

uzavřít se společností Technické služby Karviná, a. s., se sídlem Bohumínská 1878, 735 06 Karviná Nové Město, IČ: 65138082, dodatek č. 4 ke Smlouvě č. OS/223/139845/2011/OMH/Mi o poskytování komunálních služeb pro statutární město Karviná a jeho obyvatele **dle přílohy č. 1 k tomuto usnesení.**

**2348 Uzavření dodatku č. 5 ke smlouvě o poskytování komunálních služeb pro statutární město Karviná a jeho obyvatele**

Rada města Karviné dle ustanovení § 102 odst. 3 zákona č. 128/2000 Sb., o obcích, ve znění pozdějších předpisů,

Úkol: 26/2013/RM  
Určeno: vedoucí OM  
Termín: 2013-02-15

**rozhodla**

uzavřít se společností Technické služby Karviná, a. s., se sídlem Bohumínská 1878, 735 06 Karviná Nové Město, IČ: 65138082, dodatek č. 5 ke Smlouvě č. OS/223/139845/2011/OMH/Mi o poskytování komunálních služeb pro statutární město Karviná a jeho obyvatele **dle přílohy č. 1 k tomuto usnesení**, kterým se sjednává cena plnění na kalendářní rok 2013 ve výši Kč 82.407.000,-- (slovy: Osmdesátdvamilionychtyřístasedmtisíc korun českých).

**2349 Dobrovolná veřejná služba**

Rada města Karviné dle ustanovení § 102 odst. 3 zákona č. 128/2000 Sb., o obcích, ve znění pozdějších předpisů,

**rozhodla**

zřídit institut dobrovolné veřejné služby MMK od 01.02.2013 do doby stanovení nových podmínek pro výkon veřejné služby Ministerstvem práce a sociálních věcí, a to za poskytnutí motivační daru 1 jídelního kuponu v hodnotě Kč 50,-- za každou řádně odpracovanou 6 hodinovou směnu vykonavatelem a za podmínek uvedených v

**příloze č. 1 k tomuto usnesení.**

Rada města Karviné dle ustanovení § 102 odst. 3 zákona č. 128/2000 Sb., o obcích, ve znění pozdějších předpisů,

**rozhodla**

svěřit vedoucí Odboru majetkového Magistrátu města Karviné rozhodování o poskytnutí darů ve formě 1 jídelního kuponu ve výši Kč 50,-- za každou řádně odpracovanou 6 hodinovou pracovní směnu 1 vykonavatelem dobrovolné veřejné služby.

Rada města Karviné dle ustanovení § 102 odst. 3 zákona č. 128/2000 Sb., o obcích, ve znění pozdějších předpisů,

**uložila**

vedoucí Odboru ekonomického Magistrátu města Karviné zajistit výdej jídelních kuponů v pokladně MMK dle pokynů Odboru majetkového.

**2350                      Přijetí výhry za první místo v Soutěži o nejhezčí vánoční strom měst a obcí 2012**

Rada města Karviné dle ustanovení § 102 odst. 3 zákona č. 128/2000 Sb., o obcích, ve znění pozdějších předpisů,

Úkol:                27/2013/RM  
Určeno:            vedoucí OM  
Termín:            2013-06-30

**rozhodla**

přijmout výhru v podobě finančního příspěvku ve výši Kč 30.000,-- (slovy: Třicet tisíc korun českých) za první místo v Soutěži o nejhezčí vánoční strom měst a obcí 2012 a využít tyto finanční prostředky v souladu s pravidly Soutěže na nákup ekologických služeb nebo zboží.

**2351                      Analýza facility služeb**

Rada města Karviné dle ustanovení § 102 odst. 3 zákona č. 128/2000 Sb., o obcích, ve znění pozdějších předpisů,

**rozhodla**

zpracovat Analýzu facility služeb městských objektů včetně objektů městských společností a městských příspěvkových organizací.



**2352**

**Změna usnesení RM Karviné č. 2262 ze dne 18.12.2012 - rozhodnutí o výběru nejvhodnější nabídky - VZ na stavební práce Revitalizace veřejných ploch v Karviné-Novém Městě**

Rada města Karviné dle ustanovení § 102 odst. 3 zákona č. 128/2000 Sb., o obcích, ve znění pozdějších předpisů,

**rozhodla**

změnit usnesení RM Karviné č. 2262 ze dne 18.12.2012 tak, že vypustila text: "rozhodla o výběru nejvhodnější nabídky uchazeče VOKD, a. s., Nákladní 1/3179, 702 80 Ostrava-Moravská Ostrava, IČ 47675853 veřejné zakázky na stavební práce pod názvem Revitalizace veřejných ploch v Karviné-Novém Městě, zadané v otevřeném podlimitním řízení" a nahradila jej textem: „rozhodla o výběru druhé nejvhodnější nabídky uchazeče JANKOSTAV, s. r. o., Štěpaňákova 31/714, 719 00 Ostrava, Kunčice, IČ 25855581 veřejné zakázky na stavební práce pod názvem Revitalizace veřejných ploch v Karviné-Novém Městě, zadané v otevřeném podlimitním řízení a to z důvodů uvedených v důvodové zprávě, a uzavřít s uchazečem JANKOSTAV, s. r. o., Štěpaňákova 31/714, 719 00 Ostrava, Kunčice, IČ 25855581 smlouvu o dílo, cena díla bez DPH je ve výši Kč 22.970.042,70 (slovy: Dvacetdvamilionůdevětsetsedmdesátisícčtyřicetdvě koruny české 70/100)". Ostatní text usnesení zůstává nedotčen.

**2353**

**Uzavření smlouvy o výpůjčce bílého mariánského ornátu s rodinným erbem Larisch-Mönnichů, tzv. předkoncilního ornátu**

Rada města Karviné dle ustanovení § 102 odst. 2 písm. m) zákona č. 128/2000 Sb., o obcích, ve znění pozdějších předpisů,

**schválila**

uzavření smlouvy o výpůjčce bílého mariánského ornátu s rodinným erbem Larisch-Mönnichů, tzv. předkoncilního ornátu, mezi Občanským sdružením Přátel bohumínské historie zastoupeným Mgr. Janem F. Teisterem, předsedou OS, a statutárním městem Karviná.

**2354**

**Přijetí účelové neinvestiční dotace pro příspěvkovou organizaci Regionální knihovna Karviná z rozpočtu Moravskoslezského kraje**

Rada města Karviné dle ustanovení § 102 odst. 3 zákona č. 128/2000 Sb., o obcích, ve znění pozdějších předpisů,

Úkol: 28/2013/RM  
Určeno: vedoucí OR  
Termín: 2013-01-31

**rozhodla**

přijmout účelovou neinvestiční dotaci z rozpočtu Moravskoslezského kraje na rok 2013 na zajištění výkonu

regionálních funkcí knihoven v Moravskoslezském kraji, na úhradu uznatelných nákladů vzniklých od 01.01.2013 do 31.12.2013 pro příspěvkovou organizaci Regionální knihovna Karviná, se sídlem ul. Centrum 2299/16, Karviná-Mizerov, PSČ: 734 01, IČO 00603355, ve výši Kč 1.236.000,-- (slovy: Jedenmiliondvěstětřicetšesttisíc korun českých).

#### **2355 ČOV Karviná - hygienizace kalu**

Rada města Karviné dle ustanovení § 102 odst. 3 zákona č. 128/2000 Sb., o obcích, ve znění pozdějších předpisů,

##### **rozhodla**

vydat souhlasné stanovisko k záměru „ČOV Karviná – hygienizace kalu“ a nepožadovat pokračování procesu posuzování vlivů na životní prostředí dle zákona č. 100/2001 Sb., o posuzování vlivů na životní prostředí a o změně některých souvisejících zákonů, ve znění pozdějších předpisů, dle přílohy č. 2 k důvodové zprávě.

#### **2356 Sběrna odpadů, Karviná - úprava kapacity**

Rada města Karviné dle ustanovení § 102 odst. 3 zákona č. 128/2000 Sb., o obcích, ve znění pozdějších předpisů,

Úkol: 29/2013/RM  
Určeno: vedoucí OR  
Termín: 2013-02-07

##### **rozhodla**

nevydat souhlasné stanovisko k záměru Sběrna odpadů, Karviná - úprava kapacity a požadovat pokračování procesu posuzování vlivů na životní prostředí dle zákona č. 100/2001 Sb., o posuzování vlivů na životní prostředí a o změně některých souvisejících zákonů, ve znění pozdějších předpisů.

#### **2357 Záměr zpracovat Strategický plán rozvoje města Karviná pro období 2013 - 2025**

Rada města Karviné dle ustanovení § 102 odst. 3 zákona č. 128/2000 Sb., o obcích, ve znění pozdějších předpisů,

Úkol: 30/2013/RM  
Určeno: vedoucí OR  
Termín: 2013-04-30

##### **rozhodla**

schválit záměr zpracovat Strategický plán rozvoje města Karviná pro období 2013 - 2025.

#### **2358 Stanovení výše jednotlivých výdajů sociálního fondu pro uvolněné funkcionáře na rok 2013**

Rada města Karviné dle ustanovení § 102 odst. 3 zákona č. 128/2000 Sb., o obcích, ve znění pozdějších předpisů,

Úkol: 31/2013/RM  
Určeno: vedoucí OE  
Termín: 2013-01-30

##### **rohodla**

schválit dle Zásad o podmínkách tvorby a používání sociálního fondu zaměstnanců statutárního města Karviná zařazených do Magistrátu města Karviné a uvolněných členů ZM výše jednotlivých výdajů sociálního fondu pro uvolněné funkcionáře na rok 2013 uvedené v **příloze č. 1 k tomuto usnesení**.

#### **2359 Odpisové plány příspěvkových organizací zřízených statutárním městem Karviná**

Rada města Karviné dle ustanovení § 102 odst. 2 písm. b) zákona č. 128/2000 Sb., o obcích, ve znění pozdějších předpisů, k uplatnění § 31 odst. 1 písm. a) zákona č. 250/2000 Sb., o rozpočtových pravidlech územních rozpočtů, ve znění pozdějších předpisů,

Úkol: 32/2013/RM  
Určeno: vedoucí OE  
Termín: 2013-01-30

##### **rozhodla**

schválit s účinností od 01.01.2013 odpisové plány příspěvkových organizací zřízených statutárním městem Karviná dle **přílohy č. 1 k tomuto usnesení** pro příspěvkové organizace uvedené v seznamu v **příloze č. 2 k tomuto usnesení**.

#### **2360 Záměr realizovat projekt prevence kriminality Karviná - rozšíření městského kamerového dohlížecího systému**

Rada města Karviné dle ustanovení § 102 odst. 3 zákona č. 128/2000 Sb., o obcích, ve znění pozdějších předpisů,

Úkol: 33/2013/RM  
Určeno: ředitel MP  
Termín: 2013-01-30

### **schválila**

záměr realizovat projekt prevence kriminality Karviná - rozšíření městského kamerového dohlížecího systému.

### **2361 Příjetí daru**

Rada města Karviné dle ustanovení § 102 odst. 3 zákona č. 128/2000 Sb., o obcích, ve znění pozdějších předpisů,

### **rozhodla**

uzavřít Darovací smlouvu o darování věci movité - 4 ks kompletních přetlakových dýchacích přístrojů PS 3000 a ochranných masek, včetně příslušenství v celkové hodnotě daru Kč 159.667,20 (slovy: Jednostopadesátdevět tisíc šest set šedesát sedm korun českých 20/100) - mezi Moravskoslezským krajem, 28. října 117, 702 18 Ostrava a statutárním městem Karviná za účelem dovybavení jednotek Sboru dobrovolných hasičů města Karviné.

### **2362 Stanovení platu paní Bc. Ivaně Bollogové, ředitelce příspěvkové organizace Sociální služby Karviná, s platností od 01.02.2013**

Rada města Karviné dle ustanovení § 102 odst. 2 písm. b) zákona č. 128/2000 Sb., o obcích, ve znění pozdějších předpisů,

Úkol: 34/2013/RM  
Určeno: vedoucí OSo  
Termín: 2013-02-01

### **rozhodla**

stanovit plat paní Bc. Ivaně Bollogové, ředitelce příspěvkové organizace Sociální služby Karviná, jmenované do funkce od 01.02.2013, a to ve výši uvedené v důvodové zprávě materiálu.

### **2363 Výběrová řízení konaná u MMK**

Rada města Karviné dle ustanovení § 102 odst. 3 zákona č. 128/2000 Sb., o obcích, ve znění pozdějších předpisů,

**vzala na vědomí**

informaci o výběrových řízeních konaných u MMK v měsíci únoru 2013.

Tomáš Hanzel, v. r.

.....  
**Tomáš Hanzel**  
**primátor**

z pov. Ing. Lukáš Raszyk, v. r.

.....  
**Ing. Jan Wolf**  
**náměstek primátora**

**Přílohy**

PC	Příloha	Název	Komentář
1		RM-51-OO-přílohy k usnesení.pdf	přílohy k usnesení

## Příloha

### Příloha č. 1 k usnesení RM Karviné č. 2337

Seznam příjemců dotací na sportovní činnost v roce 2013

Poř. číslo	Příjemce	IČO	Částka v Kč
1.	Škola Taekwondo-Do ITF Karviná	26609517	40 000,00
2.	KLUBSTEN Karviná	69206465	50 000,00
3.	Sportovní klub krasobruslení Karviná	60784792	50 000,00
4.	Ski team Karviná	65890477	20 000,00
5.	Asociace víceúčelových ZO technických sportů a činností ZO č.1 Kovona Karviná	68898827	10 000,00
6.	Klub biatlonu Karviná	64630641	25 000,00
7.	Tělovýchovná jednota Slovan VOKD Karviná-Darkov	45239126	5 000,00
8.	Asociace víceúčelových ZO technických sportů a činností ZO č. 2	48426351	5 000,00
9.	Tělovýchovná jednota Kovona Karviná	41030311	20 000,00
10.	Moravskoslezský klub judo Karviná	45239045	30 000,00
11.	Vysokoškolský sportovní klub OPF Karviná	43962360	5 000,00
12.	Sportovní klub TKD WTF Karviná o.s.	27052583	20 000,00
13.	Školní sportovní klub při ZŠ Mendelova	22848452	5 000,00
14.	Z.F.K. Petrovice	26517124	20 000,00
15.	Běžecký klub SAK ložiska	26424686	10 000,00
16.	Kabal team Karviná o.s.	22761764	10 000,00
17.	Survival Kung fu club Karviná	27025870	10 000,00
<b>Celkem</b>			<b>335 000,00</b>

## Příloha

### Příloha č. 2 k usnesení RM Karviné č. 2337

Seznam příjemců dotací na sportovní činnost v roce 2013

Poř. číslo	Příjemce	IČO	Částka v Kč
1.	TJ Baník Karviná, o.s.	00533190	180 000,00
2.	Beach Volleyball Karviná	26681081	130 000,00
3.	Hokejbalový klub INTEVO Karviná, o.s.	44738510	190 000,00
4.	Tělovýchovná jednota Jákl Karviná	14614243	200 000,00
5.	Tělocvičná jednota Sokol Karviná	44738340	780 000,00
6.	Kosatky Karviná – oddíl plavání, o.s.	67340865	240 000,00
7.	Městský fotbalový klub Karviná	26618320	500 000,00
8.	S.K. Karviná - ženy	22874151	125 000,00
9.	Šachový klub Karviná, o.s.	22884432	90 000,00
10.	Krajské středisko volného času JUVENTUS, Karviná, příspěvková organizace	00847925	100 000,00
<b>Celkem</b>			<b>2 535 000,00</b>

Nově uzavřené nájemní smlouvy v domech s pečovatelskou službou			
Jméno a příjmení, rok nar., doporučeno OSo ze dne __, žádost ze dne ____	Návrh na uzavření NS k obecnímu bytu, kvalita bytu	Velikost bytu	Nájem od
Jindřiška Videnková, r. [REDACTED] OSo z 03.01.2013, žádost z 17.09.2009	[REDACTED] [REDACTED] standard (bývalá I. kategorie)	0+1	15.2.2013
Anna Šedovičová, r. [REDACTED] OSo z 09.01.2013, žádost z 07.12.2011	[REDACTED] [REDACTED] standard (bývalá I. kategorie)	0+1	15.2.2013
Irena Dyszkiewiczová, r. [REDACTED], OSo z 09.01.2013, žádost z 16.05.2012	[REDACTED] [REDACTED] standard (bývalá I. kategorie)	0+1	15.2.2013
Jiřina Stellmeierová, r. [REDACTED] OSo z 14.01.2013, žádost z 25.11.2009	[REDACTED] [REDACTED] standard (bývalá I. kategorie)	0+1	15.2.2013



Příloha č. 1 k usnesení RM Karviné č. 2342

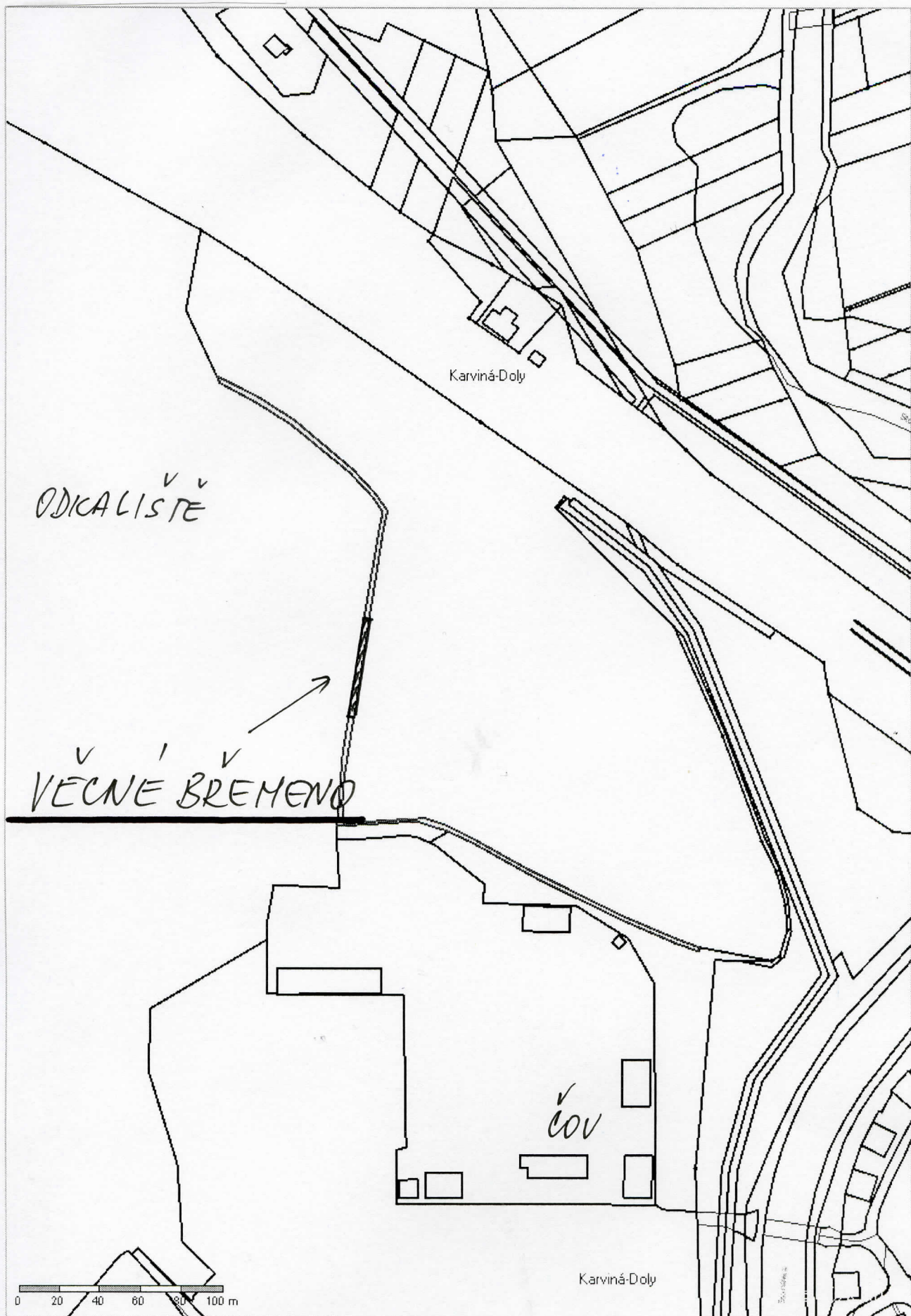

SNÍMEK Z KATASTRÁLNÍ MAPY  
M 1:1000

Příloha č. 2 k usnesení RM Karviné č. 2342





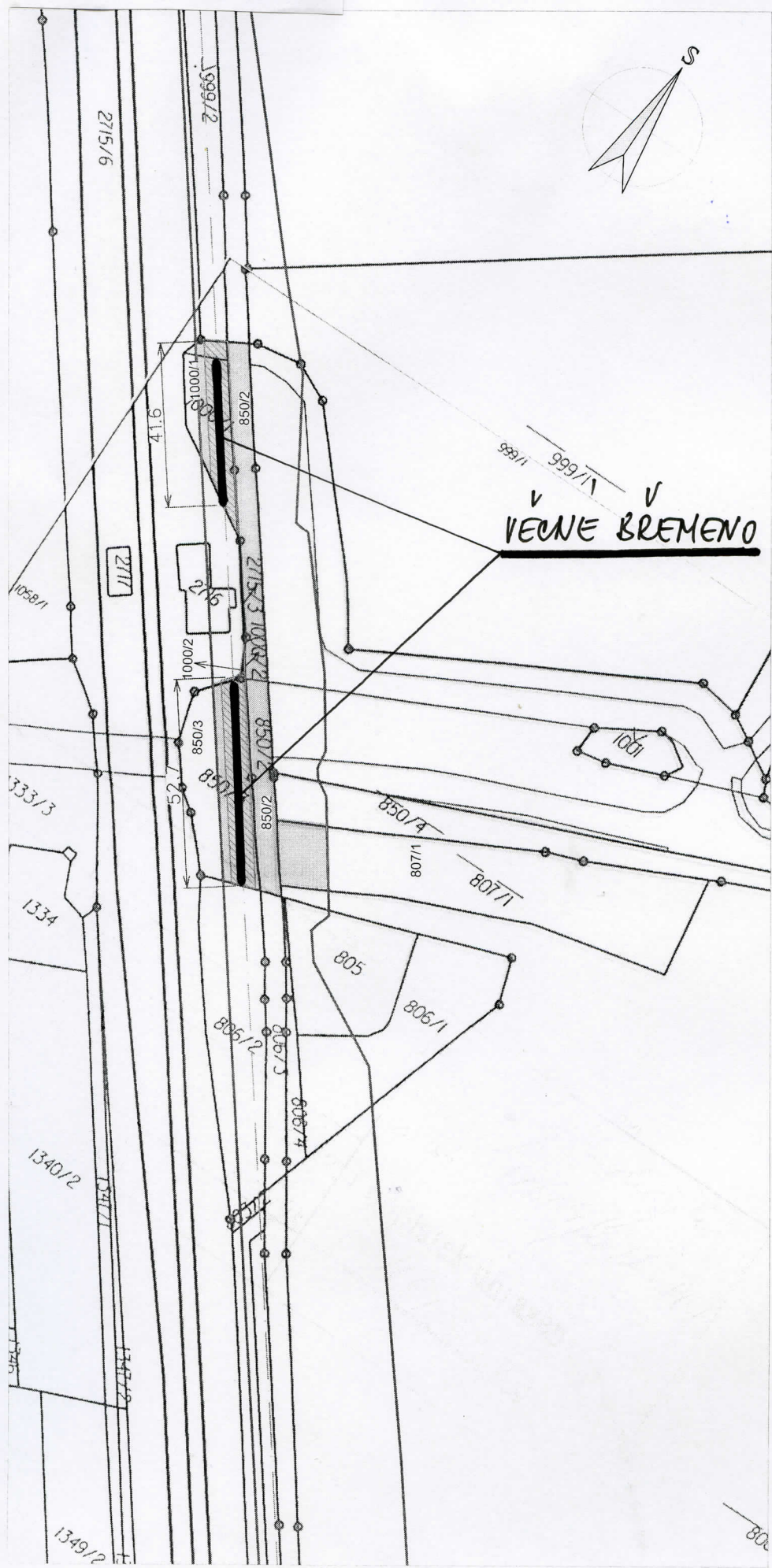

POZNÁMKA:

Dolčené pozemky leží na mapových listech  
Ostrava 0 - 3/22, Ostrava 0 - 3/24, Ostrava 0 - 2/44,  
Český Těšín 9 - 3/13 a Český Těšín 9 - 3/31.

LEGENDA

- ČÁST MĚSTSKÉHO POZEMKU V OBVODU STAVBY
- VĚCNÉ BŘEMENO
- OSA KOLEJE
- OBVOD STAVBY

Parcelní číslo	Katastrální území	Výměra [m <sup>2</sup> ]	délka koleje/věcné břemeno	část městského pozemku v obvodu stavby [m <sup>2</sup> ]
850/3	Louky nad Olší	808	52,7m / 316m <sup>2</sup>	440
1000/1	Louky nad Olší	402	41,6m / 250m <sup>2</sup>	334
1000/2	Louky nad Olší	5	5m <sup>2</sup>	5
850/2	Louky nad Olší	751	0	751
807/1	Louky nad Olší	1 932	0	203

Odporovatel projektant	Ing. Hudečková Eva	Datum : 07/2012	Souprava			
Projektant	Ing. Hudečková Eva	Stupeň : projekt DÚR				
Vypracoval	Ing. Pavol Lipiák	Formát :				
Kreslil	Ing. Pavol Lipiák	Čís. zak :				
Kontroloval		Čís. obj :				
Objednatel	AWL a.s. Ostrava	Měřtko :	Čís. výřezu			
Název :	1 : 1 000					
Odstranění důlní škody na koleji č. 6 Louky nad Olší, km 326,603 – 328,383						
SITUACE EN						
ING. EVA HUDEČKOVÁ Proskovička 664/65, 700 30 Ostrava – Výchkovice						

Parcelní číslo	Katastrální území	Výměra [m <sup>2</sup> ]	délka koleje/věcné břemeno	část městského pozemku v obvodu stavby [m2]
850/3	Loučky nad Olší	808	52,7m / 316m <sup>2</sup>	440
1000/1	Loučky nad Olší	402	41,6m / 250m <sup>2</sup>	334
1000/2	Loučky nad Olší	5	5m2	5
850/2	Loučky nad Olší	751	0	751
807/1	Loučky nad Olší	1 932	0	203

## LEGENDA

ČÁST MĚSTSKÉHO POZEMKU  
V OBVODU STAVBY  
VĚCNÉ BŘEMENO  
OSA KOLEJE  
OBVOD STAVBY

POZNÁMKA:

Dotčené pozemky leží na mapových listech Ostrava 0 - 3/22, Ostrava 0 - 3/24, Ostrava 0 - 2/4, Český Těšín 9 - 3/13 a Český Těšín 9 - 3/31.

Odpovädny projektant	Ing. Hudecova Eva	Datum : 07/2012	Seaprava
Projektant	Ing. Hudecova Eva	Služebn : projekt DfR	
Vypracoval	Ing. Pavol Lipiak	Forma :	
Kreslil	Ing. Pavol Lipiak	Čís.zak.	
Kontroloval		Čís. obj.	
Objednatel	AWT, a.s. Osatava	Metrsko	Čís.výkresu

**Odstranění dušní škody na koleji č. 6  
Louky nad Olší, km 326,603 – 328,383**

ING. EVA HUDEČKOVÁ  
Proskovická 664/65.  
700 30 Ostrava – Věškovice

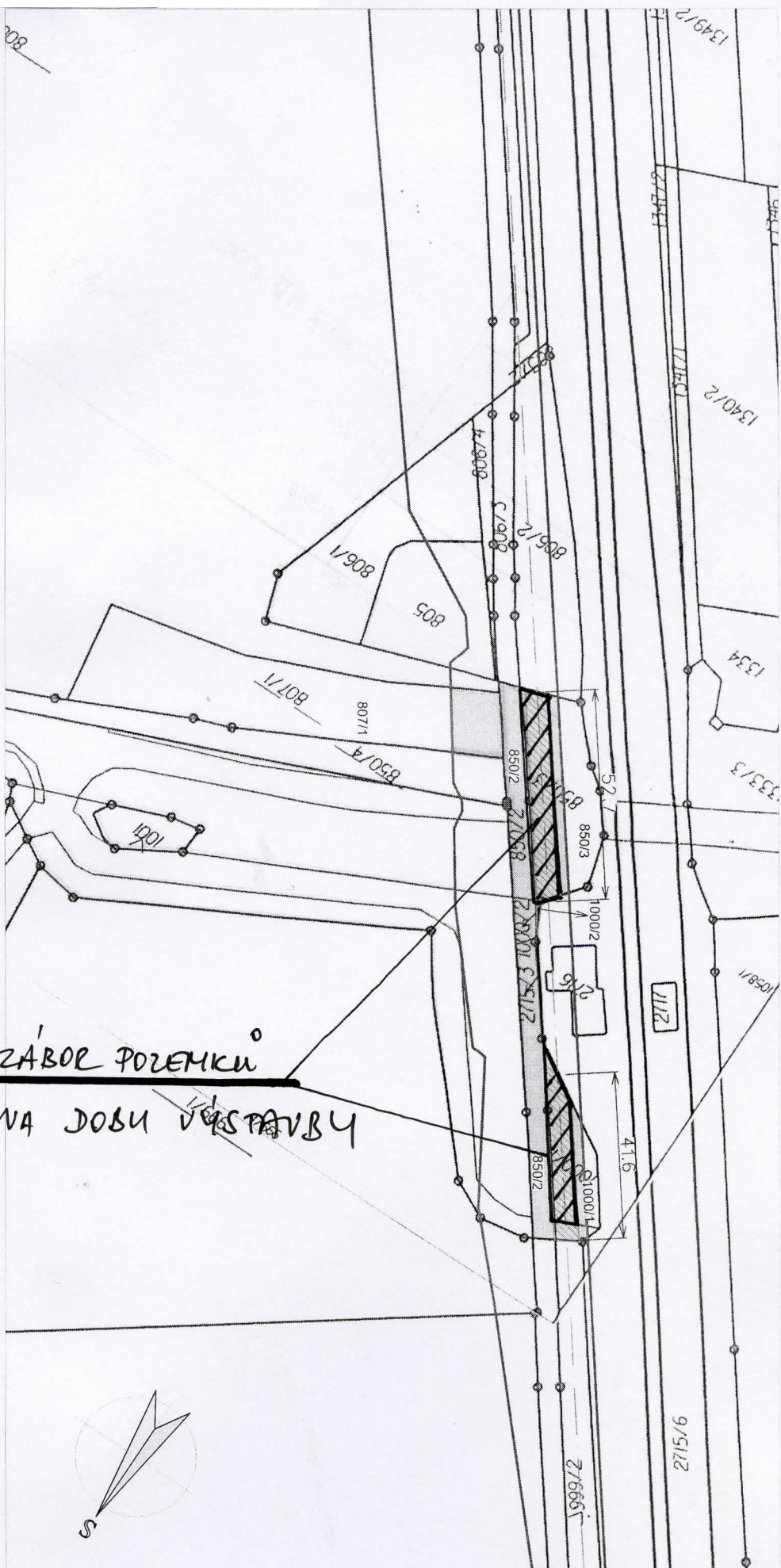





### I Příloha č. 4 k usnesení RM Karviné č. 2343

Smlouva o právu provést stavbu spočívající v umístění stavby – rozšíření stávajícího tělesa dráhy v násypu z propustného materiálu, vše v rámci stavby pod společným názvem „Odstranění důlní škody na koleji č. 6 Louky nad Olší, km 326,603-328,383“ na částech pozemků p. č. 807/1 o výměře cca 203 m<sup>2</sup> a p. č. 850/2 o výměře cca 751 m<sup>2</sup>, oba v katastrálním území Louky nad Olší, obec Karviná, uzavřená mezi statutárním městem Karviná (dále též město) a společností Advanced World transport a.s, se sídlem Hornopolská 3314/38, Ostrava, IČ 47675977 (dále též investor), v souladu s § 86, odst. 2 písm. a) a § 110 stavebního zákona v platném znění, bude sloužit jako doklad prokazující právo založené smlouvou provést stavbu a bude obsahovat mimo jiné tyto podmínky:

- investor se zavazuje při umístění a realizaci stavby dodržet všechny podmínky dle platných právních předpisů opravňujících k užívání stavby a podmínky stanovené v společném stanovisku statutárního města Karviné č.j. MMK/114450/2012 ze dne 11.10.2012
- investor se zavazuje budoucí stavbu udržovat ve stavu způsobilém k užívání
- kterákoliv ze smluvních stran může smlouvu vypovědět v případě, že druhá smluvní strana jakýmkoliv způsobem poruší smlouvu a přes písemné upozornění první smluvní strany nezjedná nápravu ve lhůtě uvedené v upozornění o porušení smlouvy nebo v případě, že stavba nebude realizována.



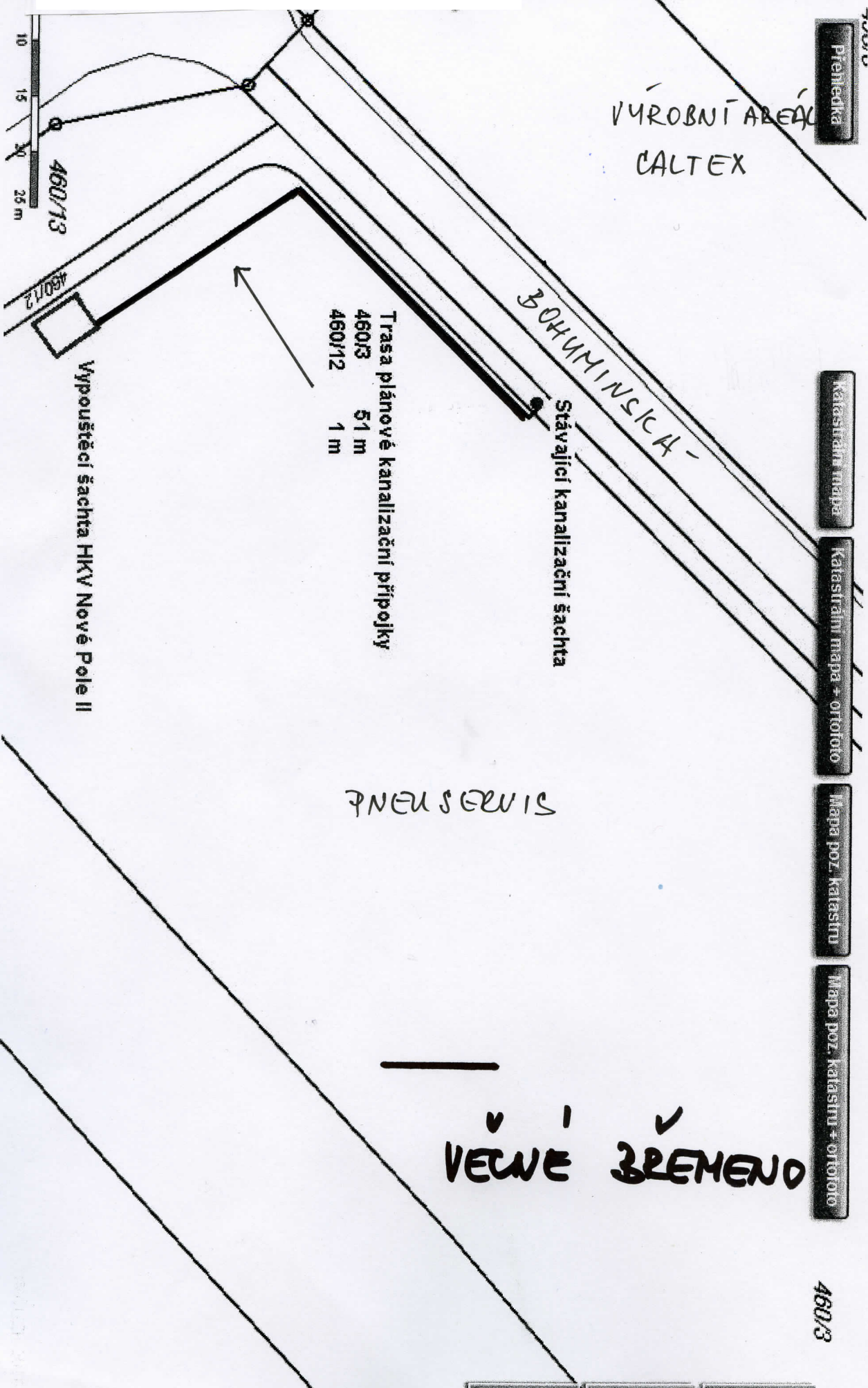

VÝROBNÍ AREA  
CALTEX

BOHUMINSKÁ

Stávající kanalizační šachta

Trasa plánové kanalizační přípojky  
460/3 51 m  
460/12 1 m

Vypouštěcí šachta HKV Nové Pole II

PNEUSERVIS

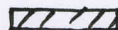

ZÁBOR POZEMKŮ  
NA DOBU VÝSTAVBY

460/3



Příloha č. 1 k usnesení RM Karviné č. 2345

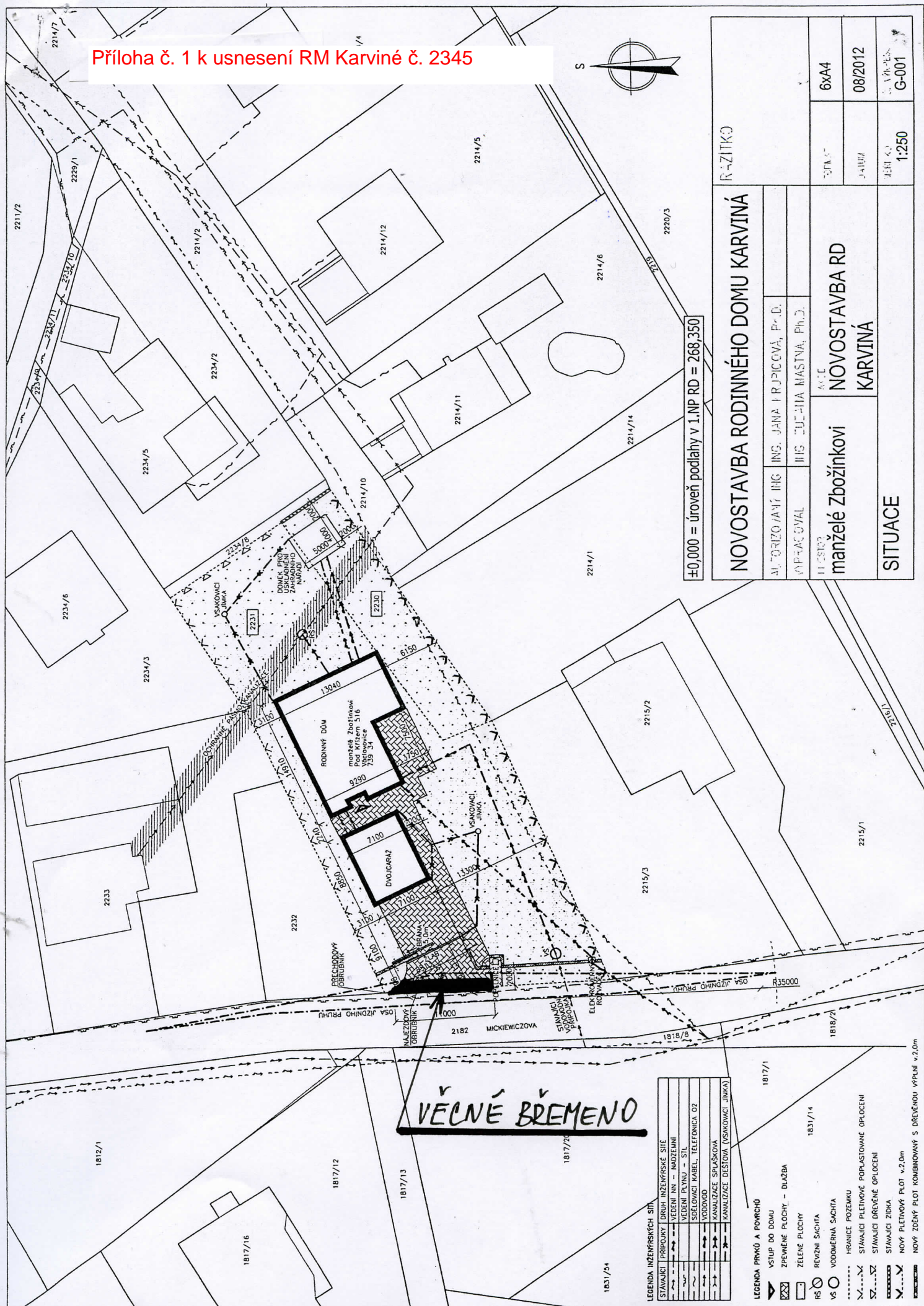

±0,000 = úroveň podlahy v 1.NP RD = 268,350

NOVOSTAVBA RODINNÉHO DOMU KARVINÁ			
PROJEKTOVÁTEL	ING. JANA PRJICOVÁ, P.Č.	R-211KO	
OPRAVOVATEL	ING. JANA PRJICOVÁ, P.Č.		
HLAVNÍ ZADÁVATEL	MANŽELÉ ZBOŽINKOVÍ		
NOVOSTAVBA RD		STAVBA	6x44
KARVINÁ		JARUM	08/2012
SITUACE		VEŠT. ČÍSLO	1:250
		VEŠT. ČÍSLO	G-001

**VĚCNÉ BŘEMENO**

LEGENDA INŽENÝRSKÝCH SÍTÍ	
STAVAJÍCÍ PŘÍPOJKY	GRUB INŽENÝRSKÉ SÍTĚ
VEDENÍ NN - MĚZEMENNÍ	
VEDENÍ PLYNU - SÍTĚ	
SBELOVACÍ KABEL, TELEFONICKÁ O2	
VODOVOD	
KANALIZACE SPÁŠKOVÁ	
KANALIZACE DESTIČOVÁ (VŠAKOVCI JIMKA)	

18

18.31/14

LEGENDA PRVKŮ A PLOCH

VSTUP DO DOMU

ZPEVNĚNÉ PLOCHY - DLÁŽBA

ZELENÉ PLOCHY

REVIZNÍ ŠACHTA

VODOMĚRNÁ ŠACHTA

HRANICE POZEMKU

STAVAJÍCÍ PLETIVÉ POPRASTOVNÉ OPLOČENÍ

STAVAJÍCÍ DŘEVĚNÉ OPLOČENÍ

STAVAJÍCÍ ŽIDKA

NOVÝ PLETIVÝ PLOT v 2,0m

NOVÝ ZDĚNÝ PLOT KOMBINOVANÝ S DŘEVĚNOU VÝPLNÍ v 2,0m



**Příloha č. 2 k usnesení RM Karviné č. 2345**



**ZÁBOR PŮLEMKY  
NA DOBU VÝSTAVBY**

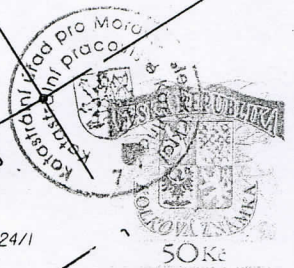

Katastrální úřad pro Moravskoslezský kraj, Katastrální pracoviště Karviná	Okres Karviná	Obec Karviná
Kat. území Karviná-město	Mapový list č. DOLNÍ MARKLOVICE 9-9/33	Měřítko 1:1000
KOPIE KATASTRÁLNÍ MAPY		
Stav k 12. 3. 2012, 12:42:00	Vyhotoval Kijonková Vlasta	Dne 12.03.2012 12:42:00

Podpis *[Signature]*  
Číslo 701/619/2012-803  
Razítko



### **Dodatek č. 4 ke Smlouvě č. OS/223/139845/2011/OMH/Mi o poskytování komunálních služeb pro statutární město Karviná a jeho obyvatele**

#### **I. Smluvní strany**

**1.1. Objednatel: statutární město Karviná**

Fryštátská 72/1, Karviná-Fryštát, PSČ 733 24  
Nezapsáno v obchodním rejstříku.

Zastoupeno: **Tomášem Hanzlem**, primátorem města Karviné

Zástupce ve věcech smluvních a technických:

Ing. Helena Bogoczová, vedoucí Odboru majetkového Magistrátu  
města Karviné

Bankovní spojení: Česká spořitelna, a. s., Karviná

č. ú.: 27-1721542349/0800

IČ: 297534

DIČ: CZ00297534

Tel.: 596 387 111

Fax: 596 387 264

(dále jen město)

**1. 2. Zhotovitel: Technické služby Karviná, a. s.**

Bohumínská 1878, Karviná – Nové Město, PSČ 735 06

Zapsána v obchodním rejstříku vedeném Krajským soudem  
v Ostravě, oddíl B, vložka 1215.

Zastoupena: **Ing. Zbyňkem Gajdaczem, MPA**, předsedou představenstva

**Ing. Petrem Mikulou**, členem představenstva

Zástupce pověřený jednáním ve věcech smluvních a technických:

Josef Mertl, ředitel společnosti

Bankovní spojení: Komerční banka, a. s., Karviná

č. ú.: 19-3488910297/0100

IČ: 65138082

DIČ: CZ65138082

Tel.: 596 302 110

Fax: 596 311 170

E-mail: tsk@tsk.cz

(dále jen TS Karviná)

## II. Změna smlouvy

**2.1** Na základě usnesení Rady města Karviné č. xxx ze dne 30.01.2013 dochází ke změnám cen plnění na jednotlivých položkách na rok 2012.

Tímto se bod 5.5.1 smlouvy ruší a nahrazuje novým zněním takto:

5.5.1 Cena plnění na jednotlivých položkách včetně DPH, dle odst. 3.1.1 až 3.1.36 a 3.2.1 až 3.2.8 této smlouvy

Číslo	Název	Částka v Kč vč. DPH dle dodatku č. 3	Změny dle dodatku č. 4	Částka v Kč vč. DPH dle dodatku č. 4
201	Zimní údržba	4 100 000,00	2 742,00	4 102 742,00
202	BÚ MK, chodníky, výtluky	5 081 000,00	-2 742,00	5 078 258,00
203	Dětské atrakce včetně sestav	340 000,00		340 000,00
204	Ruční čištění, okopy	200 000,00		200 000,00
205	Dopravní značení vč. cyklostezek	900 000,00		900 000,00
207	Čištění MK, chodníků, schodišť	4 850 000,00		4 850 000,00
208	Provoz WC	360 000,00		360 000,00
210	Fontány, pitník	150 000,00		150 000,00
211	Čekárny a zábradlí - údržba	150 000,00	-8 311,00	141 689,00
212	Pískoviště	200 000,00		200 000,00
213	Veřejné osvětlení - údržba	4 000 000,00	7 096,00	4 007 096,00
214	Dopravně bezpečnostní zařízení	470 000,00		470 000,00
215	Sportovní hřiště a vybavení	80 000,00		80 000,00
216	Ostatní městský mobiliář	50 000,00		50 000,00
217	Lavičky	100 000,00	1 215,00	101 215,00
218	Kácení, ořezy	2 600 000,00		2 600 000,00
219	Odlučovače ropných látek	300 000,00		300 000,00
220	Psí útulek	1 550 000,00		1 550 000,00
221	BÚ cyklostezek a cyklotras vč. DZ	200 000,00		200 000,00
222	ZOO koutek - správa a opravy	320 000,00		320 000,00
223	Parkovací automaty - správa, opravy	250 000,00		250 000,00
225	Památníky a umělecká díla	60 000,00		60 000,00
226	Dětský koutek, parky – opravy	400 000,00		400 000,00
227	Sečení krajnic	0,00		0,00
228	Vodní toky	400 000,00		400 000,00
230	Záhony - keře	100 000,00		100 000,00
230	Záhony - květiny	300 000,00		300 000,00
231	Bezprizorní plochy	200 000,00		200 000,00
232	Veřejná zeleň	12 500 000,00		12 500 000,00
233	Mobilní mísy	50 000,00		50 000,00
234	Opravy MIOS	45 000,00		45 000,00
235	Péče o travnaté plochy – parky	2 000 000,00		2 000 000,00
236	Tržiště, stánky – opravy	100 000,00		100 000,00
237	Čištění historického centra	200 000,00		200 000,00
238	Kropení MK	100 000,00		100 000,00
206	Svoz směsného komunálního odpadu	24 210 000,00		24 210 000,00

239	Svoz velkoobjemového kom. odpadu	9 560 000,00	-346 416,00	9 213 584,00
240	Svoz odpadkových košů	1 170 000,00		1 170 000,00
224	Nakládání s využ. složkami kom. odpadu	3 990 000,00	243 132,00	4 233 132,00
209	Nakládání s nebezpečnými odpady	470 000,00		470 000,00
241	Svoz BRKO	2 090 000,00	103 284,00	2 193 284,00
242	Odstraňování nebezpečných skládek	239 000,00		239 000,00
	<b>Celkem včetně DPH</b>	<b>84 435 000,00</b>	<b>0,00</b>	<b>84 435 000,00</b>

### III. Závěrečná ustanovení

- 3.1** V ostatních ujednáních se smlouva č. OS/223/139845/2011/OMH/Mi ze dne 27. 12. 2011 vč. dodatku č. 1 až 3 nemění a zůstává v platnosti.
- 3.2** Smluvní strany prohlašují, že si tento smlouvu před jejím podpisem přečetly, že byla uzavřena po vzájemném projednání podle jejich pravé a svobodné vůle, určitě, vážně a srozumitelně, nikoli v tísní za nápadně nevýhodných podmínek.
- 3.3** Smluvní strany potvrzují správnost a autentičnost tohoto dodatku svými podpisy.
- 3.4** Tento dodatek je vyhotoven v pěti stejnopisech, z nichž TS Karviná obdrží dvě vyhotovení a město tři vyhotovení.

V Karviné dne  
statutární město Karviná:

V Karviné dne  
Technické služby Karviná, a.s.:

.....  
Tomáš Hanzel  
primátor města

.....  
Ing. Zbyněk Gajdacz, MPA  
předseda představenstva

.....  
Ing. Petr Mikula  
člen představenstva

### **Dodatek č. 5 ke Smlouvě č. OS/223/139845/2011/OMH/Mi o poskytování komunálních služeb pro statutární město Karviná a jeho obyvatele**

#### **I. Smluvní strany**

**1.1. Objednatel: statutární město Karviná**

Fryštátská 72/1, Karviná-Fryštát, PSČ 733 24  
Nezapsáno v obchodním rejstříku.

Zastoupeno: **Tomášem Hanzlem**, primátorem města Karviné

Zástupce ve věcech smluvních a technických:

Ing. Helena Bogoczová, vedoucí Odboru majetkového Magistrátu  
města Karviné

Bankovní spojení: Česká spořitelna, a. s., Karviná

č. ú.: 27-1721542349/0800

IČ: 297534

DIČ: CZ00297534

Tel.: 596 387 111

Fax: 596 387 264

(dále jen město)

**1. 2. Zhotovitel: Technické služby Karviná, a. s.**

Bohumínská 1878, Karviná – Nové Město, PSČ 735 06

Zapsána v obchodním rejstříku vedeném Krajským soudem  
v Ostravě, oddíl B, vložka 1215.

Zastoupena: **Ing. Zbyňkem Gajdaczem, MPA**, předsedou představenstva

**Ing. Petrem Mikulou**, členem představenstva

Zástupce pověřený jednáním ve věcech smluvních a technických:

Josef Mertl, ředitel společnosti

Bankovní spojení: Komerční banka, a. s., Karviná

č. ú.: 19-3488910297/0100

IČ: 65138082

DIČ: CZ65138082

Tel.: 596 302 110

Fax: 596 311 170

E-mail: tsk@tsk.cz

(dále jen TS Karviná)



## II. Změna smlouvy

Na základě usnesení Rady města Karviné č. xxx ze dne 30.01.2013 a v souladu s rozpočtem statutárního města Karviné na rok 2013 schváleným usnesením Zastupitelstva města Karviné č. 421 ze dne 04. 12. 2012 se body 3.1.23, 3.1.24, 5.2, 5.5.1 a 5.5.3 smlouvy ruší a nahrazují novým zněním takto:

### 3.1.23 Veřejná zeleň (0232)

Péče o travnaté plochy dle pasportu:

Údržba ploch městských částí v zástavbě: Karviná-Fryštát, Karviná-Ráj, Karviná-Mizerov, Karviná-Hranice, Karviná-Nové Město, Karviná-Staré Město o výměře cca 170 ha:

- dle rozsahu uvedeného v mapových podkladech. Výměry jednotlivých ploch, rozdělených do kategorií, jsou uvedeny v tabulce č. 1,
- údržba svěřených ploch, zejména sečení travnatých ploch včetně odvozu a likvidace posečené trávy, hrabání listí včetně odvozu a likvidace hmoty, a to dle kategorií (tříd) jednotlivých ploch zeleně.

Výměry a kategorizace sečení městských částí statutárního města Karviné:

*Tabulka č. 1: výměry jednotlivých ploch městských částí, zakreslených v pasportu, dle kategorií v m<sup>2</sup>*

Plocha	Městská část	Kat. I.	Kat. II.	Kat. III.	Celkem
č. 1	Fryštát	39 276	38 341		<b>77 617</b>
	Staré Město	-	7 379	-	<b>7 379</b>
č. 2	Nové Město - sever	10 810	261 094	16 630	<b>288 534</b>
	Nové Město - jih	49 516	199 145	-	<b>248 661</b>
č. 3	Hranice	-	278 767	1 497	<b>280 264</b>
č. 4	Mizerov	6 662	321 574	1596	<b>329 832</b>
č. 5	Ráj	11 790	413 669	-	<b>425 459</b>
	Lázně Darkov	-	33 412	-	<b>33 412</b>
<b>Celkem</b>		<b>118 054</b>	<b>1 553 381</b>	<b>19 723</b>	<b>1 691 158</b>

- kategorie (třída) zeleně:

sečení (výška trávy nesmí přesáhnout 10 cm), technika mulčování. V případě zahánění travních zbytků nutno provést jejich sběr. Stromky a keře budou obsečeny, trávníky budou bez nečistot. Přilehlé chodníky musí být vyčištěny od posečené hmoty.

- II. kategorie (třída) zeleně:

sečení (výška trávy nesmí přesáhnout 20 cm) s vyhrabáním trávy a jejím bezprostředním odvozem a likvidací včetně sběru a odvozu ulámaných větví; stromky a keře budou obsečeny, trávníky budou bez nečistot a výhrabků. Přilehlé chodníky musí být vyčištěny od posečené hmoty.

- III. kategorie (třída) zeleně (zapojené skupiny stromů):

sečení průměrně 2 x za vegetaci, včetně sběru a odvozu ulámaných větví. Travní hmota může být ponechána na místě.

- Hrabání listí:

vyhrabání spadaneho listí na sečených plochách a v zapojených skupinách stromů dle klimatických podmínek, včetně odvozu a likvidace, součástí údržby jsou i přilehlé chodníky.

Vše však nejpozději do konce listopadu kalendářního roku. Jarní vyhrabání bude provedeno do konce března.

- Keřové skupiny:  
v travnatých plochách likvidace náletových dřevin včetně kořenového systému.
- Údržba růžového záhonu v parku Boženy Němcové včetně zálivky, Karviná-Fryštát, četnost 4x/rok.
- Údržba dvorní části radnice na Masarykově náměstí včetně zálivky, Karviná-Fryštát, četnost 4x/rok.
- Údržba dvorní části budovy na ul. Mírové, čp. 1429, Karviná-Nové Město, četnost 5x/rok.

### 3.1.24 Péče o travnaté plochy – parky (0235)

Sečení parků Boženy Němcové, Bedřicha Smetany, Univerzitního parku a Sokolky o výměře cca 31 ha:

- dle rozsahu uvedeného v mapových podkladech - pasportu. Výměry jednotlivých ploch, rozdělených do kategorií, jsou uvedeny v tabulce č. 2
- údržba svěřených ploch, zejména sečení travnatých ploch včetně odvozu a likvidace posečené trávy, hrabání listů včetně odvozu a likvidace, a to dle kategorií (tříd) jednotlivých ploch zeleně.

Výměry a kategorizace sečení parků Boženy Němcové, Bedřicha Smetany, Univerzitního parku a Sokolky:

Tabulka č. 2: výměry jednotlivých ploch parků dle kategorií v m<sup>2</sup>

Parky	Kat. I.	Kat. II.	Kat. III.	Celkem
park Boženy Němcové	24 209	141 506	118 899	<b>284 614</b>
park Bedřicha Smetany	-	24 138	-	<b>24 138</b>
Univerzitní park	11 178	-	-	<b>11 178</b>
Sokolka	-	2 000	-	<b>2 000</b>
<b>Celkem</b>	<b>35 387</b>	<b>167 644</b>	<b>118 899</b>	<b>310 752</b>

- I. kategorie (třída) zeleně:

sečení (výška trávy nesmí přesáhnout 15 cm), technika mulčování. V případě zahánění travních zbytků nutno provést jejich sběr. Stromky a keře budou obsečeny, včetně sběru a odvozu ulámaných větví, trávníky budou bez nečistot. Přilehlé chodníky musí být vyčištěny od posečené hmoty.

- II. kategorie (třída) zeleně:

sečení (výška trávy nesmí přesáhnout 20 cm) s vyhrabáním trávy a jejím bezprostředním odvozem a likvidací včetně sběru a odvozu ulámaných větví; stromky a keře budou obsečeny, trávníky bez nečistot a výhrabků. Přilehlé chodníky musí být vyčištěny od posečené hmoty.

- III. kategorie (třída) zeleně (zapojené skupiny stromů):

sečení průměrně 2 x za vegetaci, včetně sběru a odvozu ulámaných větví. Travní hmota může být ponechána na místě.

- Hrabání listů:

vyhrabání spadaneho listí na sečených plochách a v zapojených skupinách stromů dle



klimatických podmínek včetně odvozu a likvidace, součástí údržby jsou i přilehlé chodníky. Vše však nejpozději do konce listopadu kalendářního roku. Jarní vyhrabání bude provedeno do konce března.

- Keřové skupiny:

v travnatých plochách likvidace náletových dřevin včetně kořenového systému

**5.2. Cena plnění na kalendářní rok (stanovena jako cena nejvýše přípustná) se sjednává na období kalendářního roku 2013 takto:**

**Celková cena včetně DPH                      82 407 000,00 Kč**

Tato částka bude snížena o DPH z faktur, vystavených Technickými službami Karviná, podléhajících režimu přenesené daňové povinnosti dle zákona č. 235/2004 Sb. o DPH, kterou statutární město Karviná odvede finančnímu úřadu.

**5.5.1 Cena plnění na jednotlivých položkách včetně DPH, dle odst. 3.1.1 až 3.1.36 a 3.2.1 až 3.2.8 této smlouvy**

Číslo	Název	Částka v Kč vč. DPH	Poznámka
0201	Zimní údržba	4 800 000,00	dispečerské služby zimní údržby paušál 3 758,-Kč vč. DPH /den
0202	BÚ MK, chodníky, výtluky	4 000 000,00	
0221	BÚ cyklostezek a cyklotras vč. DZ	315 000,00	pouze na objednávku
0203	Dětské atrakce včetně sestav	340 000,00	vč. atrakce Lídla
0204	Ruční čištění, okopy - VPP	550 000,00	
0205	Dopravní značení vč. cyklostezek	750 000,00	
0207	Čištění MK, chodníků, schodišť	4 700 000,00	
0208	Provoz WC	370 000,00	paušál 30 000,- Kč vč. DPH/ měs.
0210	Fontány, pitník	150 000,00	
0211	Čekárny a zábradlí - údržba	100 000,00	
0212	Pískoviště	200 000,00	
0213	Veřejné osvětlení - údržba	4 000 000,00	vč. vánoční výdoby - 600 tis. Kč
0214	Dopravně bezpečnostní zařízení	450 000,00	
0215	Sportovní hřiště a vybavení	80 000,00	
0216	Ostatní městský mobiliář	50 000,00	
0217	Lavičky	100 000,00	
0218	Kácení, ořezy	2 000 000,00	
0219	Odlučovače ropných látek	360 000,00	
0220	Psí útulek	1 200 000,00	
0222	ZOO koutek - správa a opravy	320 000,00	paušál 26 420,-Kč vč. DPH/ měs.
0223	Parkovací automaty - správa, opravy	250 000,00	15 % z tržeb měsíčně
0225	Památníky a umělecká díla	60 000,00	
0226	Dětský koutek, parky – opravy	400 000,00	
0227	Sečení krajnic	0,00	
0228	Vodní toky	300 000,00	
0230	Záhony - keře	100 000,00	
0230	Záhony - květiny	300 000,00	
0231	Bezprizorní plochy	0,00	
0232	Veřejná zeleň	12 390 000,00	měsíční paušál dle přílohy č. 1
0233	Mobilní mísy	42 000,00	
0234	Opravy MIOŠ	50 000,00	pouze na objednávku
0235	Péče o travnaté plochy – parky	2 000 000,00	měsíční paušál dle přílohy č. 1

0236	Tržiště, stánky – opravy	<b>70 000,00</b>	pouze na objednávku
0237	Čištění historického centra	<b>0,00</b>	
0238	Kropení MK	<b>90 000,00</b>	
0206	Svoz směsného komunálního odpadu	<b>25 300 000,00</b>	
0239	Svoz velkoobjemového kom. odpadu	<b>9 100 000,00</b>	
0240	Svoz odpadových košů	<b>1 150 000,00</b>	
0224	Nakládání s využ. složkami kom. odpadu	<b>3 200 000,00</b>	
0209	Nakládání s nebezpečnými odpady	<b>470 000,00</b>	
0241	Svoz BRKO	<b>2 100 000,00</b>	
0242	Odstraňování nebezpečných skládek	<b>200 000,00</b>	
<b>Celkem včetně DPH</b>		<b>82 407 000,00</b>	

**5.5.3** Ceník jednotlivých služeb na rok 2013 je uveden v příloze č. 1 k tomuto dodatku.

### III. Závěrečná ustanovení

- 3.1** V ostatních ujednáních se smlouva č. OS/223/139845/2011/OMH/Mi ze dne 27. 12. 2011 vč. dodatku č. 1 až 4 nemění a zůstává v platnosti.
- 3.2** Smluvní strany prohlašují, že si tento smlouvu před jejím podpisem přečetly, že byla uzavřena po vzájemném projednání podle jejich pravé a svobodné vůle, určitě, vážně a srozumitelně, nikoli v tísní za nápadně nevýhodných podmínek.
- 3.3** Smluvní strany potvrzují správnost a autentičnost tohoto dodatku svými podpisy.
- 3.4** Tento dodatek je vyhotoven v pěti stejnopisech, z nichž TS Karviná obdrží dvě vyhotovení a město tři vyhotovení.

V Karviné dne  
statutární město Karviná:

V Karviné dne  
Technické služby Karviná, a.s.:

.....  
Tomáš Hanzel  
primátor města

.....  
Ing. Zbyněk Gajdacz, MPA  
předseda představenstva

.....  
Ing. Petr Mikula  
člen představenstva

**Příloha č. 1 k Dodatku č. 5 ke Smlouvě č. OS/223/139845/2011/OMH/Mi o poskytování  
komunálních služeb pro statutární město Karviná a jeho obyvatele**

**ceník služeb – správa a údržba majetku města**

**1. Ceník vybraných služeb**

Název činnosti	MJ	Cena v Kč bez DPH
<b>Místní komunikace</b>		
Odstranění výtluků - původní metoda (zařezání, vybourání, vyčištění, penetrace, odvoz na skládku, podkladní vrstva, živičný kryt, zálivka)	m <sup>2</sup>	986,00
Odstranění výtluků - vysrávková souprava (vyčištění výtluku- odstranění nečistot, postupné vyplnění nerovností směsí emulze a kameniva)	m <sup>2</sup>	410,00
Čištění bahenních košů – 1. čištění po zimě	ks	447,00
Čištění bahenních košů	ks	223,00
Předlažba bet. dlaždic 30/30 cm s novou dlažbou (bez dodávky dlažby)	m <sup>2</sup>	877,00
Předlažba bet. dlaždic 30/30 cm se stávající dlažbou	m <sup>2</sup>	523,00
Výměna chodníkových obrubníků s použitím stávajících	bm	251,00
Výměna vyžilých chodníkových obrubníků (bez obrubníků)	bm	314,00
<b>Dopravní značení</b>		
Nové vodorovné dopravní značení	m <sup>2</sup>	191,00
Obnova vodorovného dopravního značení	m <sup>2</sup>	191,00
Nástřik piktogramů	ks	264,00
Zabetonování patky (výkopové práce, betonáž, patka)	ks	1 230,00
<b>Veřejné osvětlení</b>		
Oprava světelných bodů do 6 m - bez materiálu	ks	552,00
Oprava světelných bodů nad 6 m - bez materiálu	ks	616,00
Výměna svítidla vč. přívod. kabelu a připojení	ks	844,00
Čištění svítidla do 6 m	ks	360,00
Čištění svítidla nad 6 m	ks	384,00
Nátěr stožáru 6m	ks	615,00
Nátěr stožáru 8 m	ks	784,00
Nátěr stožáru 10 m	ks	1 390,00
Nátěr stožáru 12 m	ks	1 731,00
Nátěr stožárové patice	ks	144,00
Výměna světelného zdroje SSZ	ks	269,00
Čištění návěstidel SSZ – celá křižovatka	ks	3 142,00
Kontrola SSZ	ks	162,00
<b>Městský mobiliář</b>		
Výroba a osazení patky dílcového zábradlí	ks	1 312,00
Výroba dílcového zábradlí - plný díl	ks	1 207,00
Výroba dílcového zábradlí - mezidíl	ks	997,00
Obnova nátěru zábradlí dvoutrubkového	bm	56,00
Obnova nátěru dětských dřevěných atrakcí (2 nátěry)	sestava	4 830,00
Výroba a instalace nové lavičky (SLX I) kov/dřevo	ks	3 300,00
Výroba a instalace nové lavičky kov/dřevo – typ pro PBN	ks	6 532,00
Výroba a instalace nové lavičky celokovové	ks	5 703,00
Výměna prkna na lavičce	ks	330,00
Výroba stojanu na kola včetně instalace	ks	4 711,00
Pískoviště – osazení dřevěných desek na betonový rám, 3x3 m	ks	3 150,00
Pískoviště – osazení dřevěných desek na betonový rám, 4x4 m	ks	4 250,00

<b>Sportovní hřiště</b>		
Obnova vodorovného značení pro různé sporty	bm	26,00
Výměna obruče na košíkovou včetně sítě	ks	1 440,00
Výměna desky na basketbal vč. nátěru a montáže	ks	3 200,00
Demontáž, nátěr a montáž desky na košíkovou vč. opravy obruče, nátěru, nové sítě	ks	1 830,00
<b>Městská zeleň</b>		
Kácení stromů listnatých v rovině nebo ve svahu do 1:5 s odstraněním větví a kmene		
Průměru do 200 mm	ks	194,00
Průměru do 300 mm	ks	273,00
Průměru do 400 mm	ks	848,00
Průměru do 500 mm	ks	1 610,00
Průměru do 600 mm	ks	2 770,00
Průměru do 700 mm	ks	4 030,00
Průměru do 800 mm	ks	5 930,00
Průměru do 900 mm	ks	6 400,00
Průměru do 1000 mm	ks	9 510,00
Kácení stromů jehličnatých v rovině nebo svahu do 1:5 s odstraněním větví a kmene		
Průměru do 200 mm	ks	126,00
Průměru do 300 mm	ks	174,00
Průměru do 400 mm	ks	413,00
Průměru do 500 mm	ks	743,00
Průměru do 600 mm	ks	1 140,00
Průměru do 700 mm	ks	1 790,00
Průměru do 800 mm	ks	2 590,00
Průměru do 900 mm	ks	2 850,00
Průměru do 1000 mm	ks	3 420,00
Kácení stromů ve ztížených podmínkách v rovině a svahu do 1:5 s odstraněním větví a kmene		
Průměru do 200 mm	ks	1 240,00
Průměru do 300 mm	ks	1 760,00
Průměru do 400 mm	ks	3 060,00
Průměru do 500 mm	ks	6 200,00
Průměru do 600 mm	ks	9 890,00
Průměru do 700 mm	ks	14 000,00
Průměru do 800 mm	ks	19 800,00
Průměru do 900 mm	ks	21 600,00
Průměru do 1000 mm	ks	30 900,00
Ořez živých plotů netrnitých - včetně naložení odvozu hmoty	bm	28,00
Ořez živých plotů trnitých - včetně naložení odvozu hmoty	bm	31,00
Drcení větví	m <sup>3</sup>	525,00
Likvidace letniček, dvouletek včetně odvozu a likvidace hmoty	m <sup>2</sup>	19,00
Rytí záhonů	m <sup>2</sup>	14,00
Pletí záhonu včetně okopu a odvozu hmoty s likvidací	m <sup>2</sup>	21,00
Pletí záhonů po zapojení porostu	m <sup>2</sup>	19,00
Zálivka květinových záhonů o celk. ploše 155 m <sup>2</sup> - včetně hnojení	zásah	1 421,00
Zálivka květinových záhonů o celk. ploše 155 m <sup>2</sup> - bez hnojení	zásah	1 134,00
Zálivka mobilních mís dle pasportu mobilních mís - včetně hnojení tabletami Silvamix (2x/ rok po 4 ks/ mísa)	zásah	4 593,00
Zálivka mobilních mís dle pasportu mobilních mís - bez hnojení	zásah	3 848,00
Výsadba rostlin (letniček, dvouletek)	ks	3,15

Dosadba rostlin (letniček, dvouletků)	ks	4,75
Založení travnaté plochy	m <sup>2</sup>	35,49
<b>Cestovní ruch</b>		
Přeprava 1 ks mobilního stánku tam i zpět	ks	2 100,00
Přeprava 2 a více ks mobilních stánků tam i zpět	ks	1 704,00
<b>Psí útulek</b>		
Odborná kynologická péče	hod.	105,00
Krmení psů	pes/den	35,00
<b>Odpady</b>		
Sběr a přeprava komunálního odpadu - 120 l	1 ks/ 1x týdně /rok	840,00
Sběr a přeprava komunálního odpadu - 1 100 l	1 ks/1x týdně/rok	3 390,00
Sběr a přeprava komunálního odpadu – využitelné složky komunálního odpadu - plast, papír, sklo - 1 100 l nádoba	1 ks/1x týdně/rok	4 628,00
Sběr a přeprava komunálního odpadu – využitelné složky komunálního odpadu - plast, papír, sklo - pytle	1ks/1x měsíčně/rok	180,00
Příprava k likvidaci a likvidace komunálního odpadu	t	dle ceníku sklárny
Příprava k likvidaci a likvidace odpadu	t	dle ceníku sklárny
Poplatek podle zákona o odpadech	t	dle zákona
Provoz sběrného dvoru	měsíc	4 725,00
Nájemné velkoobjemového kontejneru	od 4. dne nájmu	30,00
Instalace odpadkového koše	ks	282,00
Výroba nového odpadkového koše	ks	1 275,00
Betonování sloupku OK	ks	423,00
Výroba zákazové cedule bez sloupku	ks	643,00
Výroba sloupku k zákazové ceduli	ks	466,00
Betonování sloupku k zákazové ceduli	ks	423,00

## 2. Ceník údržby veřejné zeleně

- a) Cena prací za provádění údržby veřejné zeleně ve městě v rozsahu dle odst. 3.1.22 předmětu smlouvy je stanovena jako smluvní a činí **12 390 000,-Kč vč. DPH**. Cena bude hrazena v měsíčních splátkách, které jsou stanoveny na základě velikosti ploch a kategorií údržby, dle tabulky č. 1 smlouvy.
- b) Cena prací za provádění údržby veřejné zeleně v parcích Boženy Němcové, B. Smetany, Univerzitního parku a parčíku Sokolka v rozsahu dle odst. 3.1.23 předmětu smlouvy je stanovena jako smluvní a činí **2 000 000,-Kč vč. DPH**. Cena bude hrazena v měsíčních splátkách, které jsou stanoveny na základě velikosti ploch a kategorií údržby, dle tabulky č. 2 smlouvy.

**tabulka: rozdělení plateb za údržbu veřejné zeleně dle odst. 2a a 2b přílohy (v Kč vč. DPH)**

plocha/ období	dle odst. 2 písm. a)						dle odst. 2 písm. b)
	č. 1	č. 2	č. 3	č. 4	č. 5	Celkem město	Parky
Leden	-	-	-	-	-	-	-
Únor	-	-	-	-	-	-	-
Březen	38 657	245 857	128 341	150 762	209 520	<b>773 136</b>	<b>124 800</b>
Duben	38 657	245 857	128 341	150 762	209 520	<b>773 136</b>	<b>124 800</b>
Květen	69 384	441 282	230 355	270 598	376 061	<b>1 387 680</b>	<b>224 000</b>
Červen	88 217	561 059	292 880	344 046	478 135	<b>1 764 336</b>	<b>284 800</b>
Červenec	88 217	561 059	292 880	344 046	478 135	<b>1 764 336</b>	<b>284 800</b>
Srpen	88 217	561 059	292 880	344 046	478 135	<b>1 764 336</b>	<b>284 800</b>
Září	74 340	472 802	246 809	289 926	402 923	<b>1 486 800</b>	<b>240 000</b>
Říjen	74 340	472 802	246 809	289 926	402 923	<b>1 486 800</b>	<b>240 000</b>
Listopad	59 472	378 242	197 447	231 941	322 338	<b>1 189 440</b>	<b>192 000</b>
Prosinec	-	-	-	-	-	-	-
<b>Celkem</b>	<b>619 500</b>	<b>3 940 020</b>	<b>2 056 740</b>	<b>2 416 050</b>	<b>3 357 690</b>	<b>12 390 000</b>	<b>2 000 000</b>

### 3. Hodinové zúčtovací sazby pro ruční práce

vymezení druhu činnosti	MJ	Cena v Kč bez DPH
údržba veřejného osvětlení	hod.	215,00
údržba dopravně bezpečnostního zařízení	hod.	215,00
údržba místních komunikací, chodníků, odstraňování škod po zimě	hod.	190,00
údržba dětských atrakcí	hod.	176,00
údržba dopravního značení vodorovného i svislého	hod.	176,00
údržba fontán	hod.	176,00
údržba čekáren a zábradlí	hod.	176,00
údržba pískovišť	hod.	176,00
údržba sportovního zařízení	hod.	176,00
údržba ostatního mobiliáře	hod.	176,00
údržba laviček	hod.	176,00
kácení a ořezy	hod.	166,00
likvidace černých skládek	hod.	166,00
likvidace nebezpečného odpadu	hod.	166,00
ruční a strojní čištění, čištění vpustí	hod.	166,00
údržba záhonů	hod.	166,00
správa parků, údržba zeleně	hod.	166,00
údržba mobilních mís	hod.	166,00
čištění vodních toků	hod.	166,00
obsluha svozového prostředku	hod.	166,00
zimní údržba	hod.	155,00
úklid veřejných prostranství, ruční okopy	hod.	140,00

údržba památníků	hod.	140,00
pracovní pohotovost ZÚ (pracovní dny)	hod.	13,00
pracovní pohotovost ZÚ (soboty a neděle)	hod.	33,00
pracovní pohotovost VO (pracovní dny)	hod.	16,50
pracovní pohotovost VO (soboty a neděle)	hod.	41,00

#### 4. Hodinové zúčtovací sazby mechanismů

mechanismus	obsluha v ceně	MJ	Cena v Kč bez DPH
<b>Mechanizace a VO</b>			
Kompresor ATLAS Copco	ne	hod.	276,00
Elektrocentrála	ne	hod.	144,00
Řezače spár, řezačka BSF 80, 50 mm	ano	bm	85,00
Řezače spár, řezačka BSF 80, 100 mm	ano	bm	145,00
Řezače spár, řezačka BSF 80, 150 mm	ano	bm	250,00
Vibrační válec VVW 3405+Wacker RD 11	ne	hod.	386,00
Vibrační pěch WACKER BS 700	ne	hod.	276,00
Vibrační deska WACKER BPU 2450A	ne	hod.	276,00
Značkovače silnic HIT, Hofmann, čáry	ano	m <sup>2</sup>	191,00
Značkovače silnic HIT, Hofmann, znaky, piktogramy	ano	ks	264,00
Vibrační deska VP 1550W	ne	hod.	200,00
Traktory bez přídatného zařízení	ano	hod.	328,00
Traktory s přídatným zařízením	ano	hod.	400,00
Dodávková vozidla VW	ano	hod.	273,00
Škoda Fabia	ano	hod.	220,00
Dodávková vozidla Lublin, Superb	ano	hod.	247,00
Multikar M26 cisterna	ano	hod.	328,00
Multikar M26 plošina MP 10	ano	hod.	420,00
Škoda 706 MP 20	ano	hod.	508,00
Plošiny MP 16	ano	hod.	464,00
AVIA zametač ČIVO	ano	hod.	610,00
Chodníkový zametač SCHMIDT	ano	hod.	610,00
Chodníkový zametač Boschung	ano	hod.	610,00
Holder sypač	ano	hod.	360,00
Unimog, Unikont – sypač	ano	hod.	1 160,00
Unimog – tlakový čistič kanálů, zametač	ano	hod.	896,00
Unimog - kropička	ano	hod.	600,00
Chodníkový zametač Scarab	ano	hod.	610,00
Multikar M 26 sklápěč	ano	hod.	266,00
Multikar M 26 sypač s pluhem	ano	hod.	360,00
AVIA sklápěč	ano	hod.	300,00
Podvalníky	ano	hod.	85,00
Nosič nástaveb - valník	ano	hod.	390,00
Nosič nástaveb - jeřábová ruka	ano	hod.	500,00
Nakladač UN 053.2	ano	hod.	394,00

Desta – vysokozdvizhý vozík	ano	hod.	372,00
CLEANGO – zametací stroj	ano	hod.	888,00
Piaggio	ano	hod.	260,00
<b>Zeleň</b>			
Plotostříhy, křovinořezy, motorové pily, motorové sekačky, motorové vysavače, nůžky na plot, vyvětvovací pily	ano	hod.	254,00
Honda - vysavač	ano	hod.	208,00
Postřikovač	ano	hod.	165,00
Malotraktory MT 8, Yukon bez přídatného zařízení	ano	hod.	298,00
Malotraktory MT 8, Yukon s přídatným zařízením	ano	hod.	326,00
<b>Odpady</b>			
Piaggio, (lublin)- obsluha odpadkových košů		hod.	398,00
Ramenový nakladač - VOK		hod.	720,00
AVIA – nosič kont. 7,5 t - svoz VOK, BRKO		hod.	390,00
Vozidlo MAN TGM - svoz BRKO		hod.	530,00
AVIA – nosič kont. 3,1 t - svoz VOK, BRKO		hod.	300,00

## 5. Paušální ceny vybraných služeb – tyto ceny jsou uvedeny včetně DPH

Smluvní ceny služeb - paušální	MJ	Cena vč. DPH
provoz WC PRIOR - paušál	měsíc	30 000,00
ZOO koutek – správa - paušál	měsíc	26 420,00
dispečink zimní údržby - paušál	den	3 758,00
správa parkovacích automatů	Měsíc	15 % tržeb

Paušál dispečinku zimní údržby zahrnuje:

- 16-ti hodinovou službu dispečera v pracovních dnech a 24 hodinovou službu dispečera ve dnech pracovního volna včetně plnění všech jejich povinností, které jsou specifikovány v plánu zimní údržby.

Ostatní poskytované služby, které nejsou uvedeny v tomto ceníku, budou účtovány takto:

- výkony zaměstnanců zhotovitele v hodinových zúčtovacích sazbách pro ruční práce
- použité mechanismy v hodinových zúčtovacích sazbách mechanismů
- spotřebovaný materiál – dle skutečných nákladů
- odpady – dle skutečných nákladů
- služby poskytované třetí osobou – dle skutečných nákladů
- nebo na základě individuálně zpracovaného položkového rozpočtu.



**Podmínky pro výkon dobrovolné veřejné služby organizované statutárním městem Karvinou**

1. Vykonavatel se tímto zavazuje, že bude dobrovolnou veřejnou službu vykonávat svědomitě a bude zodpovídat za svěřené pracovní prostředky. V případě úmyslného poškození svěřených pracovních prostředků se vykonavatel zavazuje vzniklou škodu uhradit statutárnímu městu Karviné.
2. Pokud vykonavatel dobrovolné veřejné služby nastoupí pod vlivem alkoholu a jiných návykových látek nebo nenastoupí s přidělenými ochrannými pracovními prostředky, či během výkonu veřejné služby užije alkohol a jiné návykové látky nebo nepoužije přidělené ochranné pomůcky, nebude mu umožněno veřejnou službu vykonávat.
3. V případě neomluvené absence, porušení předpisů BOZP a PO, hrubého porušení pracovní kázně a nevhodného chování vůči ostatním vykonavatelům veřejné služby, bude tato skutečnost oznámena Úřadu práce.
4. **Vykonavatel se zavazuje důsledně dodržovat pokyny koordinátora veřejné služby, který práci přiděluje a výkon veřejné služby kontroluje.**
5. **Vykonavateli veřejné služby bude poskytnut dar ve formě jídelního kupónu v hodnotě 50,- Kč za každou řádně odpracovanou směnu. Řádně odpracovanou směnou se rozumí výkon veřejné služby v rozsahu 6-ti pracovních hodin a v souladu s body 1. a 4. těchto podmínek. V případech uvedených v bodech 2. a 3. těchto podmínek se nejedná o řádně odpracovanou směnu a vykonavateli dar ve formě jídelního kupónu v hodnotě 50,- Kč nenáleží.**

S výše uvedenými podmínkami pro výkon dobrovolné veřejné služby jsem se seznámil, porozuměl jim a jsem si vědom následků plynoucích z jejich porušení.

**Svým podpisem stvrzuji mé svobodné a vážné rozhodnutí nikoliv v tísní či omylu, vykonávat dobrovolnou veřejnou službu.**

V Karviné, dne:

Jméno, příjmení vykonavatele:

Podpis:.....

S případnou omluvou absence se obračejte na:

tel.: 596 387 345, [pavel.cieslar@karvina.cz](mailto:pavel.cieslar@karvina.cz)

tel.: 596 387 335, [jana.brichackova@karvina.cz](mailto:jana.brichackova@karvina.cz)

### Příloha č. 1 k usnesení RM Karviné č. 2358

Výše jednotlivých výdajů sociálního fondu pro uvolněné funkcionáře na rok 2013:

- Příspěvek na stravování ve formě stravenky : **Kč 40,- za každý pracovní den**
- Příspěvek na penzijní připojištění **Kč 200,- měsíčně**
- Věcné a peněžité dary při životních jubileích poskytované UF, kteří dovršili 50 let **Kč 15.000,-**
- Věcné a peněžité dary pro dobrovolné dárce krve :
  - při získání bronzové Jánského medaile: **Kč 500,-**
  - při získání stříbrné Jánského medaile: **Kč 1.000,-**
  - při získání zlaté Jánského medaile **Kč 1.500,-**
  - při získání Zlatého kříže I., II., a III. Stupně **Kč 700,-**
- měsíční příspěvek na tzv. ošatné **Kč 3.000,-**

## ODPISOVÝ PLÁN

Název:

Platnost:

Schváleno zřizovatelem dne:

Počet stran:

### Právní úprava:

- Zákon č. 563/1991 Sb., o účetnictví, ve znění pozdějších předpisů
- Vyhláška č. 410/2009 Sb., kterou se provádějí některá ustanovení zákona č. 563/1991 Sb., o účetnictví, ve znění pozdějších předpisů, pro některé vybrané jednotky
- ČÚS č. 708 Český účetní standard pro některé vybrané účetní jednotky, které vedou účetnictví podle vyhlášky č. 410/2009 Sb., ve znění pozdějších předpisů

### Oddíl I Obecná část

#### Čl. 1 Zásady pro odepisování majetku

- 1.1. Odpisy dlouhodobého hmotného a nehmotného majetku budou prováděny pouze podle schváleného odpisového plánu.
- 1.2. Účetní jednotka volí odpis dle doby předpokládané doby používání příslušného dlouhodobého majetku, to znamená, že bude volit **rovnoměrný způsob odepisování**. Případy pro aplikaci výkonného způsobu odepisování se v organizaci nevyskytují. Organizace se také rozhodla nevyužívat komponentní způsob odepisování.
- 1.3. O účetních odpisech bude účtováno nejméně jednou za kalendářní čtvrtletí.
- 1.4. Postup odepisování nebude v průběhu roku měněn s výjimkou případů oprav zjevných nesprávností.
1. 5. Odepisování je zahájeno od měsíce následujícího po zařazení majetku do užívání.
1. 6. Roční odpisy za jednotlivé položky jsou zaokrouhlovány na celé Kč nahoru. Případné nutné korekce v zaokrouhlování jsou prováděny v rámci odpisů za poslední měsíc příslušného účetního období.
1. 7. Majetek bude evidován v účetní jednotce až do doby jeho vyřazení. Maximální hodnota oprávek (kumulativních odpisů) je dána hodnotou ocenění daného majetku v účetnictví.

**Oddíl II**  
**Věcná část**

**Čl. 2**  
**Odpisový plán**

**2.1. Stanovení doby používání**

Pro odpisový plán vychází účetní jednotka z kategorizace majetku dle přílohy č. 1 a 2 ČÚS č. 708.

<b>Skupina majetku</b>	<b>Stanovená doba používání v letech</b>
1. odpisová skupina	5
2. odpisová skupina	8
3. odpisová skupina	12
4. odpisová skupina	20
5. odpisová skupina	30
6. odpisová skupina	50
7. odpisová skupina	80

Z výše uvedeného rozdělení platí následující výjimky:

<b>Typ majetku</b>	<b>Doba odpisování</b>
Počítače, elektronické a optické přístroje a zařízení, vč. souvisejících služeb a prací - II. odpisová skupina	5
TRX -posilovací systém, ozvučovací systém – II. odpisová skupina	10
Elektrická zařízení, vč. subdodavatelských prací (sporák kombinovaný, keramická pec, el. smažící pánev) - III. odpisová skupina	10
Vozíky pro invalidy, kromě dílů a příslušenství – III. odpisová skupina	8
Chladicí a mrazicí zařízení převážně pro domácnost - IV. odpisová skupina	10
Myčky nádobí, pračky, sušičky - IV. odpisová skupina	10

Neelektrické spotřebiče pro vaření a ohříváče talířů převážně pro domácnost ze železa, oceli nebo mědi- IV. odpisová skupina	10
Ostatní spotřebiče převážně pro domácnost na plyn, plyn a jiná paliva, na kapalná nebo pevná paliva (plynový kotel) - IV. odpisová skupina	10
Klimatizační zařízení- IV. odpisová skupina	12
Stroje a zařízení na filtrování a čištění (digestoř) - IV. odpisová skupina	10
Stroje a zařízení na zpracování materiálu výrobními postupy spočívajícími ve změně teploty j.n. (konvektomaty) - IV. odpisová skupina	10
Žací stroje, traktory, kultivátory - IV. odpisová skupina	10
Stroje a přístroje na výrobu potravin a nápojů, vč. tuků a olejů, j.n. (kuchyňské stroje a roboty) - IV. odpisová skupina	10
Motorová vozidla (kromě motocyklů), přívěsy a návěsy, vč. subdodavatelských prací - IV. odpisová skupina	6
Nábytek, vč. souvisejících služeb a prací (kovový nábytek, dřevěný nábytek, zahradní houpačky, herní prvky ze dřeva) - IV. odpisová skupina	10
Ostatní inženýrská díla (sportovní hřiště, dětská a školní hřiště) - VI. odpisová skupina	30
Budovy	50
Dlouhodobý nehmotný majetek	10

Výše uvedené doby odpisování se použijí pro případy nového majetku. Za nový majetek se považuje pro účely této směrnice majetek, který byl pořízen jako nový nebo nebyl v užívání déle než 25% doby dle výše uvedené tabulky.

V případě majetku převzatého od zřizovatele, případně převzatého od jiné příspěvkové organizace, jakož i bezúplatně nabytého od daných subjektů, organizace přejímá hodnotu ocenění dané věci v majetku, jakož i zaúčtovanou hodnotu opravek. Dále pak již navazuje na odepisování prostřednictvím vlastních odpisových sazeb dle pravidel stanovených v této směrnici.

## 2.2. Možné odchylky od stanovených sazeb

### Pořízení staršího majetku

V případě pořízení staršího majetku s výjimkou uvedenou v předchozím odstavci organizace odhadne předpokládanou dobu životnosti, přitom maximální doba životnosti vyplývá z tabulky uvedené výše. V rámci odhadu této životnosti bude zejména zohledňován:

- technický stav pořízeného majetku

- morální opotřebení příslušného majetku
- využitelnost pro činnost organizace.

Organizace nebude bez dalšího schválení zřizovatelem snižovat předpokládanou dobu životnosti u pořízeného staršího majetku pod 30 % doby používání dle pravidel uvedených v bodu 2.1.

V případě, že by bylo nezbytné provést odchylku (pokud se týká doby používání od pravidel uvedených v bodu 2.1. a 2.2.) a to ve vztahu ke konkrétnímu charakteru pořizované věci (specifický charakter budov apod. ...), je toto možné provést výhradně s předchozím schválením zřizovatele. Návrh na provedení takové odchylky je povinen připravit a předložit ekonom organizace a to nejpozději do konce měsíce, ve kterém bylo provedeno zařazení majetku od užívání.

K schválení takové výjimky je za zřizovatele oprávněn vedoucí Odboru ekonomického Magistrátu města Karviné.

### **2. 3. Následné úpravy odpisového plánu pro jednotlivé odepisované předměty**

Organizace je povinna zvážit přehodnocení odpisového plánu a to v následujících případech:

- a) zjištění, že stanovená doba odepisování zjevně neodpovídá reálné životnosti daného předmětu – přitom tato záležitost bude vyhodnocována pouze u položek aktiv s pořizovací cenou převyšující 1 milion Kč.
- b) provedení technického zhodnocení odepisovaného majetku s vlivem podstatného prodloužení životnosti majetku. Přitom pro každý případ technického zhodnocení v hodnotě nad 1 milion Kč je povinností účetní jednotky nejpozději při zařazení daného technického zhodnocení do užívání zvážit, zda ponechání předchozích pravidel pro odepisování je relevantní ve vztahu ke zbytkové životnosti.

V případě zjištění potřeby změny odpisového plánu dle výše uvedených bodů a) a b) organizace předloží návrh k úpravě odpisového plánu pro dotčený jednotlivý majetek. Pokud dojde ke schválení příslušné změny zřizovatelem, bude následně provedena změna odpisového plánu.

Ke schválení takové úpravy doby odepisování je za zřizovatele oprávněn vedoucí Odboru ekonomického Magistrátu města Karviné.

### **2.4. Zbytková hodnota**

Účetní jednotka rozhodla, že nebude stanovovat zbytkovou hodnotu při vyřazení (respektive byla stanovena na úroveň 0 Kč).

### **2.5. Výpočet odpisů**

Výpočet roční výše odpisů:

Hodnota ocenění majetku v účetnictví (vstupní cena) snižena o zbytkovou hodnotu/předpokládaná doba používání v letech.

Účetní jednotka může také zejména v případech následných úprav odpisových plánů (např. bodu 2.3.) stanovit odpis jako podíl zůstatkové hodnoty majetku snižené o zbytkovou hodnotu a zbývající doby odepisování.

### **2.6. Přiřazení dotace dlouhodobému majetku**

Dotace zachycená na účtu 403 musí být přiřazena vždy konkrétnímu majetku a to na kartě daného majetku.

V případě, že je z dotace pořizováno více věcí a z příslušného rozdělení nevyplyvá explicitně přiřazení dotace na konkrétní položku majetku, provede organizace toto rozpočítání prostřednictvím poměru vstupních cen pořizovaných majetků.

V případě majetku převáděného od jiné vybrané účetní jednotky organizace přejímá také hodnotu 403 vedenou u převádějícího a danou hodnotu přiřadí na konkrétní kartu majetku.

Hodnota 403 se zúčtovává do výnosů prostřednictvím transferového podílu.

## **2.7. Výpočet hodnoty odpisů na základě odpisového plánu**

Organizace na základě stanoveného odpisového plánu vypočte předpokládanou výši odpisů pro následující rok a předpokládanou výši rozpuštěné investiční dotace do výnosů a to nejpozději do 15.9. běžného roku. Odpovědnou osobou za tento výpočet je ekonom organizace.

Výše uvedené hodnoty budou začleněny do plánu hospodaření organizace na následující rok.

ředitel organizace

### Příloha č. 2 k usnesení RM Karviné č. 2359

Seznam příspěvkových organizací zřízených statutárním městem Karviná:

- Mateřská škola Karviná-Mizerov Centrum 2314
- Mateřská škola Karviná-Mizerov Čajkovského 2215
- Mateřská škola Karviná-Nové Město Dvořákova 1622
- Mateřská škola Karviná-Mizerov Kpt. Jaroše 2224
- Mateřská škola Karviná-Mizerov Na Kopci 2099
- Mateřská škola, Nedbalova se sídlem Karviná-Nové Město Cihelní 1668/26
- Mateřská škola, Olbrachtova se sídlem Karviná-Ráj Horova 655/2
- Mateřská škola Karviná-Hranice Slovenská 2872
- Mateřská škola Karviná-Nové Město Sokolovská 602/30
- Mateřská škola Karviná-Nové Město Spojka 1389
- Mateřská škola Karviná-Nové Město tř. Družby 1338
- Mateřská škola Karviná-Ráj U mateřské školy 2/360
- Mateřská škola Karviná-Ráj V Aleji 20/761
- Mateřská škola, Žižkova se sídlem Karviná-Hranice Divišova 2806/2
- Základní škola a Mateřská škola Prameny, Karviná, příspěvková organizace se sídlem Karviná-Ráj Prameny 838/10
- Základní škola Borovského se sídlem Karviná-Ráj Ve Svahu 775
- Základní škola Karviná-Nové město Cihelní 1666
- Základní škola, Dělnická se sídlem Karviná-Nové Město Sokolovská 1758/1
- Základní škola Karviná-Nové Město tř. Družby 1383
- Základní škola Karviná-Mizerov Majakovského 2219
- Základní škola, Mendelova se sídlem Karviná-Hranice Einsteinova 2871/8
- Základní škola, Karviná-Hranice, Slovenská se sídlem Karviná-Hranice Slovenská 2936/61
- Základní škola Karviná-Ráj Školská 432
- Základní škola, U Studny se sídlem Karviná-Mizerov Centrum 2290/14
- Základní škola Karviná-Ráj U Lesa 713
- Základní škola a mateřská škola s polským jazykem vyučovacím, Szły Podstawowej i Przedszkola, Karviná-Fryštát, Dr. Olszaka 156
- Městský dům kultury Karviná se sídlem Karviná-Nové Město tř. Osvobození 1639/43
- Regionální knihovna Karviná příspěvková organizace se sídlem Karviná-Mizerov ul. Centrum 2299/16
- Sociální služby Karviná, příspěvková organizace se sídlem Karviná-Nové Město Sokolovská 1761.